夕刊 朝鮮日報
本紙特刊並十二面
編輯兼發行人 方應謨
發行所 株式會社 朝鮮日報社

## 社說 『危機』의解釋 ——東京政局展望——

一

最近의 東京政局消息은 매우 단순하다。彼此의 宣傳戰의 一種이라고 볼 各派의 紙上放送 가운데 所謂「內閣의 危機」라든지 例의 國民大衆의 打倒現內閣決議라든지「暴汁投擲」따위의 個人的 賣名劇과가튼것은 表面의 泡沫的現象에 不過한것이니 그다지 重大視할 것이 못되는 것이다 豫算을 中心으로한 對立의 形勢이라는 것도 結局泰山鳴動鼠一匹의 格에 그치고말것은 豫想키 어려운것이아니다。軍部側에서 軍費豫算의 復活을 强硬히 要求하는 것은 現下의 日本의 情勢에 잇서서 不可避의 것으로 아모리 高橋藏相이라하드라도 이를 拒否할 能力이 업는 것이요 이를 因하야 內閣의 崩壞를 가저오는것은 現下의 情勢下에서 時期이나 官吏나 政黨이나 다 不願 又는 恐怖하는 것이매 所謂「內閣의危機」는 다시 齋藤首相의 無爲無能한듯한 手腕에 依하야 解決될 것이라고 觀測된다。

二

明年度豫算에 對하야 軍部에서는 一九三六年의 危機를 압두고 이에 備하기위하야 絶對必要하다고 主張하는모양이다。이 一九三六年의 危機라는것을 普通 「戰爭」으로 直譯하야 解釋하는 사람이 잇스나 今日 軍部가 생각하는것은 戰爭만을 가르키는것이 아닐것이다 卽、一九三六年에는 반드시海戰이 어나는 方面에서든지 一戰이일어난다는 意味가 아니요 一九三六年에는 今日의 軍備競爭以上의 猛烈한 軍備競爭이 不可避하게 된다는點이 더욱 重大한 것이다。事實에 잇서서「戰爭自體」의 危機보다도더 무서운 것은 戰爭을 避하기 위하야 相對國보다도 一層優勢한 陸海軍을 가저야겟다는 念慮가 더욱 重大하다。이「國防의充實」에는 두가지 要件이 必要하니 첫재는 國家財政의 堅實한 基礎요 둘재는 士氣의 振作이다 一九三六年에 再開를 約束한 海軍軍縮會議에서 日本이「不戰而勝」하랴고할것가트면 英米에對抗하야 建艦競爭을無制限으로 할수잇다는財政的實力을 보이여만될것이다 果然 現在의 財政狀態로 이것이可能할가 軍部가 念慮하는「危機」는 바루이點이다 그러미로 軍部가 內政會議에對하야 큰期待를 부치는것이니 이點은 軍部의 意思에 精通한論者의 指摘하는바라고信한다

三

高橋藏相은 今日의 日本의 財政狀態에 對하야 樂觀說을 主張하자마는 그根據는 互相矛盾되는두가지理論에서 出發하엿다 卽 公債萬能主義의理論은첫재는 現下의 國防豫算이臨時的인고로 二年後에는 平常豫算으로 돌아오리라는 것이요 둘재는 軍需工業의 振興이 好景氣를 가저오게되어 歲入豫算이 自然增加가 된다는 것이다。軍需工業이 好景氣의 原因이라고할것가트면 非常時國防豫算의、通常時回復과 同時에 好景氣도 消滅할것이니 그때의 反動은더悲慘한 恐慌을 惹起할것이아닌가。그보다도國防豫算의 膨大가 一時的現象이라는것은 눈가림에 不過한 말이며 國防豫算이 臨時的이는커녕 一九三六年의 第二段的軍備競爭의 必要로 一層膨大하리라는것은 軍部가말아니하여도 잘알고 잇슬것이어 아닌가。더구나 目下의 인푸레는 都市商工業者에게는 一時的潤滑을 가저왓스나 農村에對하야는 加一層의 困難을 주고잇다。農村의 困憊는 但只 軍人士氣에 惡影響을 줄뿐아니라 國家財政에도 根本的缺陷이 되는것이다。軍部가 非常手段으로根本對策을 세우자고 內政會議를 再促하는原因이 이點에잇다。또여기서詳論키어려우나 滿鐵의 改造問題도 이와關聯이잇는것이다。軍部가 말하는 一九三六年의 『危機』는 이러케解釋함이 바르고 따라서 內閣「危機」도豫算問題보다도 內政會議에 重點을 두어 觀察함이妥當치아니할는지。

## 福州、厦門港入口에 水雷敷設을計劃
### 南京政府의封鎖를防止키爲해
### 福建政府가注意通告

【聯合厦門二十五日發】 福州及厦門當局이 二十五日各汽船會社에對하야南京政府海軍의封鎖에備하기爲하야 兩地海港의入口에水雷를 敷設하겟스니午後六時부터午前六時外지 船舶일지라도官廳提供의 小蒸氣船의 案內를바들것이다 그럿치안으면責任을지지안는다는旨通告하얏다

### 福州에新興氣分膨溢 佛은飛機賣渡에奔走

【聯合基隆二十五日發】 二十五日基隆入港의福建丸便의福州方面의情報에依하면 獨立新政府旗가氣勢조케펄럭거리고잇다 이는新政府가福州全市民에對하야新國旗를一圓八十錢에强制的으로팔엇기때문이다 新國旗는 上은赤으로하은熱血을意味하고中은黃色으로五個의星이 農、商、工、學、兵을意味하며外는靑으로靑谷을意味하는三色旗이다市內는 所謂 人民革命의意氣가濃厚하다 警備에는十九路軍이當하고잇서平靜하며 財政的으로困境에 陷入하리라는說도 잇스나 關稅收入地方稅等年額一千萬圓이잇고 其他徵收할수잇는稅金도 相當히잇스므로 只今으로서는憂慮할必要가업다 飛行機도佛國으로부터購入한五機가잇고 每日高空飛行을練習中이며 佛國政府는 戰鬪機、偵察機를팔기爲하야目下運動中이다。

## 蔣介石氏、部下에 待機命令을發付
### 兩三日中에杭州로出動

【電通南京二十五日發】 蔣介石은福建獨立軍의作戰이 爲先浙江省攻略에잇는旨의 情報를 得하얏스므로 廿五日南京警備의第八十八師部隊에對하야 待機命令을發하얏다 該部隊는兩三日中에杭州로向하야 出動할터이다

### 反蔣軍討伐에는 三百萬元이必要
#### 陳氏의使者楊氏談

【電通南京二十五日發】 陳濟棠의使者楊德昭는 蔣介石과會見하기爲하야 二十五日南昌에 向하얏는바 左와如히말하얏다
廣東軍에는三軍六十師一致導師、三獨立師、二獨立旅가잇서 第十九路軍擊滅은容易하다그러케함에는 爲先十一月十二月의 軍費補助百萬元과 其外今次討伐軍費二百萬元計三百萬元을中央에서支出치인으면안되겟다

### 福建獨立에는 全然히無關係
#### 馮玉祥氏言明

【聯合天津二十五日發】 福建獨立運動과關連하야 北中의惑星馮玉祥氏의行動에對하야 種種流說이傳하야 或은秘密히泰山을脫出하야 山西의太原에赴하야 閻錫山氏와重要協議를하고잇다는風說또차傳하는바 濟南의來電에依하면 馮玉祥氏는 二十四日右報道를否定하고左와如히言明하얏다
世間에서는 余의行動에對하야여러가지로 億說이流布되고잇스나 如斯한報道는全然事實相違로 余에게南京行을 勸하는者도잇스나 余는政治運動에對하야서는一切意見을 가지지안코 勿論福建獨立運動에는關係가업다

### 新政府에不干涉
#### 福州外交團決議

【聯合東京電話】 二十五日在福州守屋總領事로부터 外務省에達한電報에依하면 當地領事團에서는 去二十日首席守屋總領事主催下에英國、米國、佛國等各國領事가出席하야 左와如히 福建獨立政府에對하야 不干涉態度를取하기로決하얏다
一、福建獨立政府成立에關하야는各國모다 確乎한情報가업슴으로國內問題以上 何等關係를갓지안음
一、新政府가萬一今後關稅를差押하든가條約을違反치안는限 領事團은何等積極的態度를取치안음
一、郵便保管金에對해서는外國에關係치안는限모다國內問題로하야新政府에干涉치안음

## 米蘇復交交換公文書
### 루즈벨트大統領이發表

【電通워싱톤二十四日發】 「루즈벨트」大統領은 過般米蘇復交成立後蘇聯邦「리트비노프」外務人民委員長과의사이에 交換된公文書를 左와如히 發表하얏다
「루즈벨트」閣下
余는米蘇兩國의 公的聯繫가米蘇兩國의 關係를有利케하는同時에 兩國의誠心誠意努力하고잇다 各國間의 平和維持를 鞏固케하리라는것을 確信하게되엿다는것을 此機會를利用하야閣下에게 表明하는光榮을가젓다 또米蘇兩國의共同努力은國際事件의創造를 追加하야 其解決을有利케하리라고 信한다 리트비노프
蘇聯邦外務人民委員長리트비노프閣下
蘇聯邦代表와의會見結果 米蘇兩國間에正常한國交가恢復된것은 余의眞實로欣快히생각한바로 兩國의關係는年年히緊密篤交를 加하리라고確信한다 또平和友好의事業에잇서서 米蘇兩國政府의 協力은兩國親善의礎石이될터이다 루즈벨트

### 리트비노프氏歸國
#### 二十五日伊太利向

【聯合紐育二十五日發】 지난七日紐育에 到着한以來 前後二旬間 「루一즈벨트」大統領을 爲始하야 亞米利加政府 首腦部와 協議를遂하야米蘇兩國의 國交關係를 確立한蘇國外務人民委員長「리트비노프」氏는 훌륭한선물을 가지고遂히亞米利亞를 떠나게되여二十五日午前伊太利汽船「사부외이아」號로紐育出帆伊太利에向하얏다

### 蘇聯리外相과 伊首相의會見

【電通羅馬廿五日發】 伊太利政府發表에依하면 蘇聯外務人民委員長리트비노프氏는 米國으로부터의 歸途伊太利에들려 뭇소리니首相과 懇談을遂하기로되엇는바 右는뭇소리니首相의懇請에依한것이라한다 그리고 리트비노프氏는十二月廿日나포리着直時로羅馬에赴할터인바 伊太利의滯留說이 歐州政局不安의此際兩氏의會見은各方面의注目된다

## 澤田보아兩代表 私的會見內容

【電通델리二十五日發】 日本側의提出한最後案에對하야 妥協點을發見코저 印度側에서申込하여온澤田、보아兩代表의私的會見은二十五日 午前十時半부터뻬는호텔에서行하엿다보아商務長官이爲先日本의提案을質問한後爲替問題 年二期制品種別輸入綿布問題等에對하야數件的質問을하야條項을다하야懇切詳細한說明을與하고나아가
一、兩綿布配定을几分으로하야는데이는昨年의輸入數量에比較하야非常히적다또印度에는現在兩業은거의업는데 大體이에依하야 무엇을保護할心算인가
一、實際取引上品種을分類한時果然相互利益이될는지疑問될는지問題인데如何히생각하는가
等點에對하야 印度側의意見을 質問하얏다 澤田代表의此正面肉迫에對하야 보아長官은一言의辯明도업고
日本의意가잇는바는 充分히諒解하얏다 印度가가장 두려워하고잇는것은 一割의關稅를認하면一氣에 輸入綿布가殺到하야市價를 崩壞할結果를招來하지안을가하는 點이다
라고印度側의立場을述하얏다이에對하야澤田代表는
圓滑히함에잇서 무엇必要하다
고 그所以를一一列擧하고
萬若이것을實로도로면 日本側은日本産業保護의立場에서다시 提案全部를再考할必要가잇다
고日本側의立場을表明하고印度側의考慮를要求하고會議一時閉後長官은 問題의重要性에鑑하야 印度政府와 「랑카샤」當業者와 協議한後回答할旨를 約하얏는데回答期間은目下二十八日頃으로豫想된다

## 軍縮會議압두고 對策委員會設立
### 根本方針其他를審議

【聯合東京電話】 海軍省에서는一九三五年의第二次華盛頓會議를압두고常設軍縮對策委員會를設하야
一、軍縮에對한 根本方針
一、會議를압두고豫備交涉을할可否
一、一九三四年末外지에 通告할 海軍의態度
一、滿洲事件以後의世界情勢를 調査할것
等에對하야 大角海相의手許에서委員會構成을考究中이든바左와如히決定하야 內命을發하얏다 右委員會는豫算問題의決着을기다려 調査硏究를開始할터인데 本格的硏究審議를開始할은議會終了後일터이다
委員長軍令部次長 海軍中將 松山茂
委員
軍務局長海軍少將 吉田善吾
軍令部第一部長同 島田繁太郞
軍令部第二部長同 古賀峯一

## 事務的折衝斷念 政治的解決에注力
### 各省의復活主張强硬

【電通東京電話】 明年度豫算復活要求에關한 再査定工作은 二十五日도 依然히難關인海軍省의諒解가成立되지못하고 스스로 財源을捻出할수잇는 僅少額의 復活承認에그치고 內務、外務、商工、遞信、司法文部、拓務間에는事務的折衝의 進捗을보고잇슴으로 事務的見地로는如何間全般的解決의方途는全혀暗礁에걸려잇는形勢이다 卽復活要求에잇서 海軍省의態度는 現在의要求額을斷然히讓步할수업다고하야 事務的折衝에斷念하고 陸軍省도또한그에따라 다시全國의農村을背景으로이러한農林省을加하야 모다今後의折衝은一切大臣間의政治的折衝에옴기어强硬히要求를主張하려는狀態로今後의動向은오직高橋藏相이이것을如何히解決할가에잇는바 主計局으로서는 그狀勢가全혀希望이업는形勢에 이르럿다 그러나主計局의態度로와는 依然當初의方針을屈치안코자못强硬함으로 今後에잇서서 問題의解決은高橋藏相과 其他大臣의政治的折衝에 엇더한局面의展開를 企圖할수밧게 업고 따라서여기에兩日中에藏相과의政治的解決이 圓滿히成就되지못하는限에는豫算閣議再開의遲延은 勿論政局의前途는 不安한空氣를釀造할것이라고그 推移를注目하고잇다

### 休日氣配(二十六日)

◇期米 各地의鎭氣投一巡이나低頓觀으로下値는買氣商情이다 氣配는○九錢十一錢으로不變相이다
◇株式 休日을압두고利喰으로返戾하엿스나 一般은아즉도押目을기다리어 待機의風情이다
大新 二七、五〇
東新 七三、二〇
鐘新 三三、〇〇
◇棉糸 日産 二六、四〇 不變(大阪天候晴)

### 人事·集會

▲말코니侯夫妻 昨朝入京하야 朝鮮「호텔」에一泊한無冠王말코니侯夫妻는二十六日午前七時京城驛發特急히카리號로奉天으로向하얏다
▲河原源氏(前中外日報廣告部長)二十五日午前八時 社稷洞三二七自宅에서別世

### 八面鋒

◇『國民擁護聯合會』가『非常時突破國民大會』를열고 「齋藤內閣打倒」를決議。
◇그理由에曰「政黨財閥特權階級과因緣이깁흔 老廢無能한內閣」은無用이라고。
◇組閣한지一年有半이나、佛蘭西의內閣에比하면 果然老齡內閣。
◇新堂里墓地問題、住民은原價買收를決議햇는데、地主島氏는罪業의因果로私財를提供。
◇地主가變한다면 事情도變치안흘가、大阪財界의 黑幕이 新堂里에暗影을 던질줄을뉘알앗스리오。
◇바리톤一曲에 滿堂이肅然、名歌手一唱에 朝鮮心이和答。

### 今日本紙四面

## 佛國後繼新內閣
### 쇼탄氏組閣에着手

【聯合巴里二十五日發】 살로內閣總辭職後 「루부랑」大統領은 後繼內閣組織에對하야各派領袖의意見을聽한結果爲先急進社會黨의首領「에리오」氏에게 內閣組織을要請하얏스나「에리오」氏는健康의 不許를理由로 組閣要請을拒否한結果「루부란」大統領은 急進社會黨領袖元首相「쇼탕」氏에게 後繼內閣組織을要請하고二十五日午後쇼탕氏는新內閣組織에着手하얏다

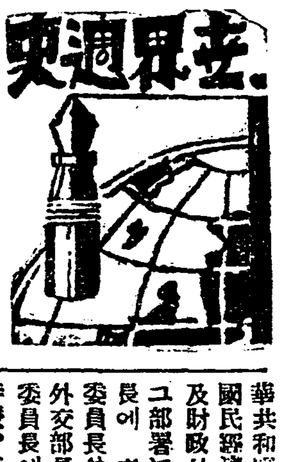


### 福建獨立具體化

南京政府의 和平解決을爲한 崩壞政策은 드데여 効를奏치 못하고 福州에서는二十日人民大會를開催하야 人民政府樹立을宣言하고 新政府의政策綱領組織人選을決定發表하엿는데다。이리하야二十二日에新政府成立式을擧行한結果 國號는中華共和國으로하고 政府는軍事國民經濟、文化의三委員會管掌及財政外交의二部로노누엇는데 그部署는 政府主席兼軍事委員長에 李濟琛、國民經濟委員會委員長兼財政部長에 蔣光鼐、外交部長에陳友仁、文化委員會委員長에陳銘樞、政府委員으로待謙、黃祺祥의二氏를加하얏다 그리고 이反蔣新政府에는 胡漢民派와 李宗仁 白崇禧等의 廣西派가 아즉加擔되지안엇스나 第三黨社會民主黨系의 人物이 加擔되여土地國有等의社會主義的政綱을發表한點 또江西에잇는中華소베트政府와不可侵密約을하얏다는 說과또福建省의微妙한 地理的關係等으로 그前途가極히注目된다

### 西班牙의總選擧

西班牙共和國成立以來 第二次의總選擧가 十九日擧行된바 結果는逆轉되야 右黨各派의壓倒的大勝利에도라간것은 西班牙共和國成立에 重要한役割을 하고 現在外지多數黨이엇든社會黨의 凋落을表示한點에서注目된다 卽開票結果는 反「맑시스트」聯合百七十五 民主的右翼共和派百十 社會黨七十五 에스케라黨四十五로 바리오스首相이落選된것은 政變의到來不可避를말하는것이된다

### 佛살로內閣倒壞

去十月二十七日달라디에內閣의뒤를이어선 살로內閣은前內閣倒壞의 原因이된官吏減俸案의討議에잇서 또다시 反對를 맛나信任投票를 行한結果三百二十六票對 二百二十七票의差로敗北되야決局 總辭職을하게되엇다 政變만키로 有名한佛國의일이지만은 二十九日만에 살로內閣의 壽命이쏘너진것은 佛國의最近의 政黨關係가얼마나複雜한가를 말하는證左이다 後繼內閣組織은 赤是急進社會黨의쇼탕氏에게로도라왓다。

### 마르코니朝鮮通過

東洋漫遊中의 無線電信의發明者마르코니侯는 一行四名과함께二十五日朝 釜山으로부터入京하야 京城의文物을觀察하고 二十六日朝七時車로北行하엿다

品質保證 染料原料
一號 黑色
二號 黑色……獨逸製(本品은鄙店以外絹對로업合니다)
三號 黑色……日本製(一般販賣品입니다)
本品(三六〇%)即鄙店의三號品입니다
一般極上品이라고販賣하는黑色은右日本製品에赤味等을加하야 獨逸品이라고僞稱販賣하는者其他不正品多數販賣하고잇슴니다特히注意하십시요
京城太平通二丁目
德國顏料廠
長電話本局 二一三一番 三〇一九番
振替京城一三九七六番

朝鮮總督府御買上機 農林省御推奬優良機
堅牢輕快 優秀無比
國益式製繩機
農閑期의藁加工에는 優秀無比!
國益式製繩機 藁打機 縄仕上機等
型錄送呈
特約販賣店募集
名古屋市西區志賀町
東京國益社支店
振替名古屋一〇五三番 電話東七八一二番

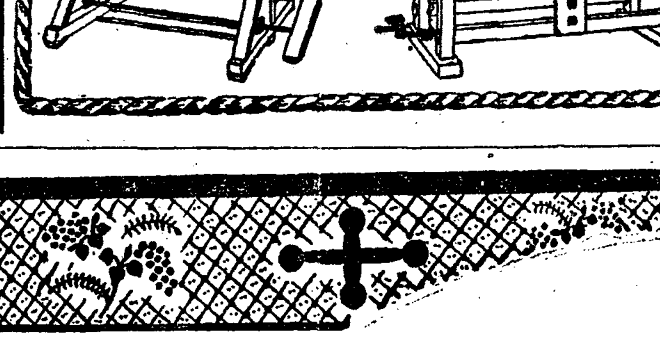

대하증에는 오기나球

保健 胃腸 整腸 療養 益壽
生食 乳酸
法說明書及靈術案內送呈要 二錢切手三枚
波新發明品實物見本送呈要 二錢切手五枚
京城東大門外新設里朝鮮保康會

시에론레코一드
家庭悲劇 斷腸哀曲
울시다!
눈물의화수분
天才童役 全立粉

商報進呈
各種染料 工業用藥品 製紙パルプ 直輸入卸商
開業紀念向一ケ月間品質保證書添付
特別大割引賣出
◎日獨硫化黑染
◎帝國硫化黑染 各種揃
京城府南大門通五丁目八
日獨染料合資會社
電話本局四八二一番 振替京城七八三六番
本店大阪市北區大阪ビルヂング內

물감染料 卸問屋
地方特約店募集

スメツル染料
京城府中學洞三九
製造本舖 天保堂
電話光化門四五〇

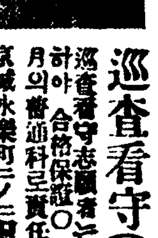

巡査看守(講義錄)
巡査看守志願者는本會講義錄卒業에依하야 合格保證○一個月의速成科及三個月의普通科로責任付合格養成會則卽送
京城永樂町二ノ三
振替三〇三〇
朝鮮警務學會

富士自轉車

完全迅速 痰咳 喘息의 愉快한治療

龍角散의十大特長
1 病原에作用함=왜기침이나나、거긔에꼭맛는。
2 咽喉를圓滑케함=實로氣分조코참으로明朗하게됨。
3 呼吸을安樂히함=숨찬증을업시하고和樂하게됨。
4 기침의靜止作用이有=服하면기침안나는것이妙함。
5 胸部에의影響을防止=기침이안남으로胸部가便安함。
6 熱이解消함=熱이잇스면續症되는故로그것을좋케消함。
7 肺炎의變症을防止=卽肺炎肋膜炎의變症을막음。
8 肺結核의症勢되지안음=또可恐할結核의씨써지도消함。
9 副作用이업슴=習慣性이되거나、胃를傷하지안케함。
10 他藥과倂服하야도無妨=如何한藥과갓치 服用하야도無妨

痰을업새고기침을鎭靜식히며
肺炎、肋膜炎、肺結核을防止

名藥

龍角散(룡각산)

龍角散은優良藥質만의配劑임으로少量이라도効果잇고 香味爽快함으로病人兒孩藥안조와하는人도極히服用하기조타

/龍角散主効/
痰咳患者(담으로골골욱기침을하는人은屬히좃소。)
喘息患者(喘息으로쿠一큰쿠一큰숨찬人도곳服用하시압)
咳頻發者 기침이나면夜中安眠치못함이것健康上의대害입니다。
感冒患者(流行感冒인푸루엔자의기침에快適에効果가잇슴니다。)
肺病咳者(肺病에헛기침은、患部를益益亢進식히는故로用意。)
血痰患者(痰에血이석기는人은반듯이服用치안으면안됩니다。)
百日咳(兒孩들의百日咳에는꼭使用하여주십시요。)
痲疹咳(痲疹咳同樣。그러나他藥과갓치服用도無妨。)

定價
二日分半 二十錢 十八日分 一圓
四日分 三十錢 四十日分 二圓
八日分 五十錢 六十五日分 三圓

發賣元 東京市神田區豊島町 株式會社 藤井得三郞商店
振替東京九一番 電話浪花(67)五〇九〇

▲全國朝鮮各藥店에有함

# 府內營業稅納付員 日本人側이優勢

## 朝鮮人보다三百八十餘名이만하

## 鍾路商工界萎靡不振

대경성의상공계(商工界)에잇서항상주상이로라고자처하는종로일대조선인의 그것과 주십이나 변두리니 떠들지안코 머리숙여 실력을길러 북촌의손님까지 우준이넘어가는본정(本町)편의일본인의그것을영업세(營業稅)납액별(納額別)로보건대금년중의 통계를보면 일년에 오만원이상 영업세를 바치는자는 개인은업고법인(法人)으로하나가잇슬뿐이요이만원이상납입자도역시법인밧게업스나오백원이상납입자를보면 일본사람은 일곱명이고 조선사람은 네명이며 이백원이상납입자는 조선인은 십륙인이고 일본인은사십오인이고 법인은팔십팔인이고 외국인은 삼인이며 백원이상납입자는 조선인은이십칠인 일본인은 일백팔인 외국인은팔인 법인은 륙십륙인이며 오십원이상 납입자는조선인은구십팔인일본인은이백십인 외국인은십오인법인은백인이며 삼십원이상 납입자는 조선인은 일백륙십구인 일본인은 삼백사인 외국인은팔인 법인은칠십오인이며 이십원이상납입자는 조선인은 일백구십오인 일본인은 삼백삼십삼인 외국인은십인 법인은 오십오인이며 십오원이상 납입자는 조선인은 일백팔십일인 일본인은이백칠십삼인 외국인은이인 법인은 사십일인이며 십원이상납입자는조선인은삼백이십륙인일본인은 사백 오십일인외국인은 이십사인 법인은 오십일인이며 오원이상 납입자는 조선인은팔백인 일본인은 구백삼십칠인 외국인은칠십이인 법인은칠십사인이며 삼원이상납입자에 이르러서는조선사람이 일본사람보다 만어서일본인은 오백사십어인인데 조선인은 구백륙십삼인이며 외국인은 구십인이고 법인은삼십이인이며 삼원미만납입자는 조선인은 일백십일인인데 일본인은륙십일인이고 외국인은 업스며법인은일곱곳이라한다 즉 고액의 납입자는 일본사람이 조선사람보다 월등하고 최저액을납입하는자에 이르러서는 조선인이일본인의그것보다수효가나흐나결국총인원의 수효를보면 일본인은삼천이백칠십일인인데조선인은이천팔백구십인밧게아니되어 영업세 납부인원으로 일본인이 만흔터이라 결국은 아즉까지도 조선사람이 서울의 상업은종로에주심이잇다고 말하나 실상그중심은 종로의턱(閾)를 버서난지가오랫다는것을 알수잇다

# 熱情의『멜로디』 滿堂聽衆을威壓!

## 定刻前超滿員으로入場不能者多數

## 金文輔氏獨唱會盛況

김문보씨 독창회는과연 선풍적인기를엇엇다 이날밤── 이십오일 오후칠시의 정각을 기약하고 시내 장곡천정 공회당으로 모여드는 청중은 한시간전부터 입장자 보이기시작하야 정각삼십분을 압두고거이정석이차서 개연시간 까지에는만장립추의여지가업서미안하엿으나마 추후에손님 수백명에게는 입장을거절하는수밧게업섯다청중은악단의일홈잇는분은물론거이다왓고다음은남녀교육자기타각계지명인사들이며남녀학생으로종래 보기드물만큼독실한음악팬들이엇다 정각에 본사편즙국차장김형원(金炯元)씨의간단한개회사가 잇은후 만장환호의 박수를바드며 김문보씨가 단에 올라김원복 (金元福) 녀사의 반주로 첫순서、가극노래『예로디아』 부터 시작하엿다첫번부터 폭이넓은성량에 、권신파힘이섞인 그의노래는 장내를위압하여 청중은큰감동을 밧고잇섯다 순서가진행되며 세째순서부터씨의음성은더욱장중하고또명랑하여지면서 노래는 마음것 풀어올라 오는정열을 폭발시키는듯하여 련겁허 재청이 나왓다 씨는열심한청중의요구를 저바릴이업시 이에보답하엿다 이가티하야잠간쉬이고케이부에들어가자청중도점차로씨의예술에미혹될뿐더러 김문보씨도 일층감격의도가 놉하저 「아베마리아」의노래를불을때는 이날밤의「크라이막쓰」에 도달하여 청중은숨을죽여가며순정의예술에도취하여잇섯다그러고다시재청을거듭하며 쯧순서 가극노래『가장무도회』의 『그는너이엇드냐!」는하는장면에이르러 다시한번최후의힘을 다하고 정성을다하야극적정서를노래하니청중은은다못감격!무거운감격에차이어씨의정중한열에넘치는예술을례찬할뿐이엇다 그러고이날밤의 그커럼대난곡을 어렵지안케 보드럽고 무게잇게반주하여준 김원복씨의피아노는과연 사계의일인자라는 찬탄의 소래가놉핫다

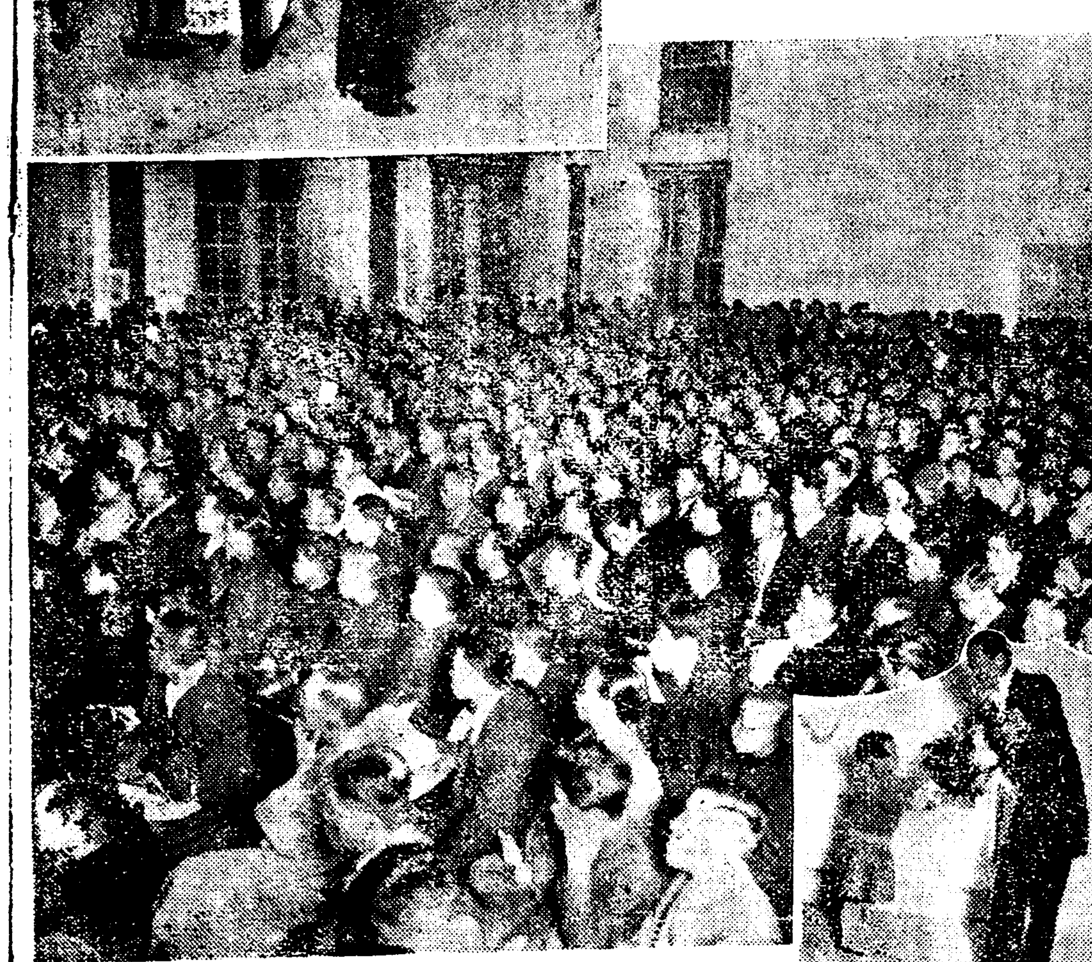

(사진우는무대에나선 김문보씨 중은청중 하는본사에서보내인쏫다발을밧는광경)

## 집짓다四名死傷

경기도 양평군양동면고송리(楊平郡楊東面高松里)의 삼산동농촌진흥회공동작업장(三山洞農村振興會共同作業場)을 신축하고저그동리농부들십이명이출동하야 작업을하든중 이십삼일오후오시경에 돌연히 신축중인가옥이문어저 그밋헤깔니어 그동리에사는김장옥(金長玉)(三五)은현장에서 즉사하고 역시그동리농부인리성은(李聖銀)(四九)김관옥(金寬玉)(二六)유선모(劉先模)(三二)세사람은 중상을하야 방금응급치료중이라는데 부상자의생명에는 별관게 업겟다한다

## 島德藏 大阪刑務所에收容

【聯合大阪電話】 이십오일일은아츰대판(大阪)지방검사국에자수한관서재계의혹성(惑星)도덕장(島德藏)(七五)씨는검사국숙직실에서 기다리고잇든강본(岡本)주임검사의준엄한 취조를밧고 오전열한시삼십분에 잠시휴계하고오후두시부터다시심문을개시하얏다 이리하야 전후일곱시간이걸리는진취조를한결과협의가될경동을후하야 커서괴소의강제처분에부치여드듸여동일오후네시오십오분에대판형무소북구지소(北區支所)에수용하얏다

## 奉天獄四十五銃殺

【電通奉天廿四日發】 조앙(洮昂)선래래감옥(來來監獄)의죄수등은금월초조동선(肇東線)파옥사건의영향을바더최근동요되는경향임으로 현당국에서 엄중경계중이든바 일부수인 가운데서 불온행동을취하려는형세가잇슴으로 긴급조처로서 수일전수모자열다섯명을총살하고계속하야 엄중경계중이라고 한다

## 大東48(18—11 30—13)24京實

大東商業對京城實業戰은二十五日午後六時三十分부터 李惠澤 姜信洪兩氏審判으로 開戰한바 48對24로大東勝

| 前後反 | 【大東】 | | 【京實】 | 前後反 |
|---|---|---|---|---|
| 4 0 2 | 李完錫 | F | 金箕鎬 | 6 7 2 |
| 0 0 0 | 姜泰俊 | | 奇長春 | 0 2 4 |
| 9 2 0 | 李源庚 | | 裵哲鎬 | 6 2 2 |
| 0 2 1 | 金在浩 | | | |
| 3 6 2 | 徐容淳 | G | 李祥默 | 0 0 4 |
| 0 7 0 | 申泳澈 | C | 金鍾輝 | 0 0 0 |
| 10 0 2 | 曹東奐 | | 權寧衛 | 1 0 2 |
| 4 2 2 | 兪仁濬 | | 金鍈鉉 | 0 0 0 |
| 30 18 10 | | | | 13 11 14 |

## 中東55(32—4 23—11)15善隣

中東學校對善隣商業戰은當夜七時二十二分부터潘河斗·金振秀兩氏審判으로開戰한바55對15로中東勝

| 前後反 | 【中東】 | | 【善隣】 | 前後反 |
|---|---|---|---|---|
| 3 7 0 | 安基澤 | F | 辛大敎 | 1 3 1 |
| 2 0 2 | 申完浩 | | | |
| 1 2 0 | 洪憲錫 | | 白南薰 | 0 0 4 |
| 15 6 0 | 金致雲 | C | 張基榮 | 0 0 2 |
| 7 0 2 | 辛任廣 | G | 朴元根 | 2 4 2 |
| | | | 金光洙 | 1 2 1 |
| 4 8 2 | 朴東漢 | | 金東馨 | 0 2 3 |
| 32 23 6 | | | | 4 11 13 |

## 二高31(18—14 13—9)23道商

二高對道商戰은 當夜八時十分부터 張東旭·李惠建兩氏審判으로開戰한바31對23으로二高勝

| 前後反 | 【二高】 | | 【道商】 | 前後反 |
|---|---|---|---|---|
| 5 2 0 | 李潤植 | F | 李一雨 | 7 1 3 |
| 5 4 2 | 崔明植 | | 閔完基 | 0 0 0 |
| | | | 金鼎鎬 | 2 2 1 |
| 1 2 2 | 李康鄒 | C | 金鶴權 | 7 4 3 |
| 1 0 3 | 韓文奎 | G | 兪大濬 | 0 5 3 |
| 2 1 4 | 兪大河 | | 李鵬默 | 2 1 1 |
| 11 14 9 | | | | 18 13 11 |

## 徽新42(25—12 17—11)23中央

徽新學校對中央高普戰은當夜九時十七分부터 張權·金化泳兩氏審判으로開戰한바42對23으로徽新勝

| 前後反 | 【徽新】 | | 【中央】 | 前後反 |
|---|---|---|---|---|
| 9 8 3 | 崔春熙 | F | 朴相奎 | 4 0 1 |
| 2 5 3 | 崔俊龍 | | 朴 焉 | 3 8 3 |
| 4 2 3 | 崔海龍 | C | 權重麟 | 0 0 0 |
| | | | 閔天基 | 1 2 1 |
| 2 0 3 | 趙宗九 | G | 洪性復 | 2 1 2 |
| 8 2 3 | 魏福源 | | 金振漢 | 2 0 0 |
| 25 17 15 | | | | 12 11 7 |

## 文坪婦人會品評會

【文坪】 덕원군북성면문평리(德源郡北城面文坪里)부인회에서는 창립오주년기렴 품평회를 이십이일 수양회관(修養會舘) 안에서 성황으로맛치고 그렴활동사진까지 잇섯다고 한다

## 定平署突如活動 男女七名을檢擧

### 赤色農組再建事件인듯

【新上支局特電】 이십륙일미명에정평경찰서장(定平署長)이인솔한형사대가정평남단(南端)에출동하야 신상 문산(文山)귀림(歸林)삼개소 주재소원을 합하야 문산과 귀림이 개면에서 다수의 검거를하엿다 문산방면에서는 청년남녀사명 귀림면에서는 한승양(韓昇讓)(二四)외두명을 검거하엿다 내용은비밀에부치나 듯건대 정평적색농민조합(赤色農民組合) 재건사건 인듯하다고한다

## 天氣豫報

### 晴一時曇

低氣壓은咸北앞바다에잇서半島의氣壓配置緩慢하다全朝鮮大槪는흐리고南西岸에는小雨나아츰은치우리라

昨日最高 一五、八
同 最低 〇、六
今日正午 一三、〇

# 新年絕好의興味

## 甲戌年首 讀者幸運券進呈

一等 二人 (左記各項中에서一項式任意選擇)

1、日本、朝鮮、滿洲遊覽券(路程任意)

2、淑女用具
A、裝身具 순금비녀、뒤꼬지、보석반지、금시게(팔목)금귀이개
B、家 具 양복장、삼층장、의거리、반다지、鏡臺、찬장
C、衣服地 三八、明紬、眞洋緞、眞本緞一疋、玉洋木、廣木各二疋

3、紳士用具
A、裝身具 懷中時計(鎖付)넥타이핀카후스鈕
B、洋服新調一襲 外套 內衣一式
C、旅行具 毛布 手提革鞄二個 折鞄 化粧具 寫眞機

4、農家用具 農牛、稻扱機、金肥十五叺

5、學生用具 總督府編纂朝鮮史一秩、參考書辭典、其他用具

二等 十人 (左記各種中에서一種任意選擇)
1、腕卷時計 2、懷中時計 3、라듸오셋트三球 4、놋반상신설로 5、廣木三疋 6、自轉車 7、望遠鏡

三等 百人 本社特製卓上時計一個

四等 千人 紀念메달一個

五等 二千人 本社特製手巾一枚式

規定

1.幸運券은一九三四年一月一日現在讀者에게一枚式進呈함
2.抽籤은一月十六日正午本社內에서公平히施行함
3.抽籤結果는一月十七日附로부터本報紙上에追次發表함
4.賞品引渡는二月一日부터開始함 但二月末日까지賞品引渡請求를하지안는當籤幸運券은無效로함
5.賞品은반드시物品으로進呈함

朝鮮日報社

## 高昌漢氏回甲 祝賀式盛大擧行

경성ㄴ동상업학교 (大東商業學校)의 [illegible] 고창한(高昌漢)씨는 근래우티사회에 드물게보는 열성잇는사업가로 각방면의 만흔칭송을 듯고잇는분인데금년이 바로씨의 회갑되는 해이요 또대동상업학교도 갑종상업학교로 인가되여장래 발전이 반석가튼기초우에약속된해이라학교에서는 이십오일 오후한시부터 천도교기념관에서 동교학교가동원되여 씨의학교 장래를 축하하는뜻으로 씨의회갑을축하식을성대히거행하엿다 (사진은 식장으로 좌편에선분이 고씨그부인이며 선분김교장)

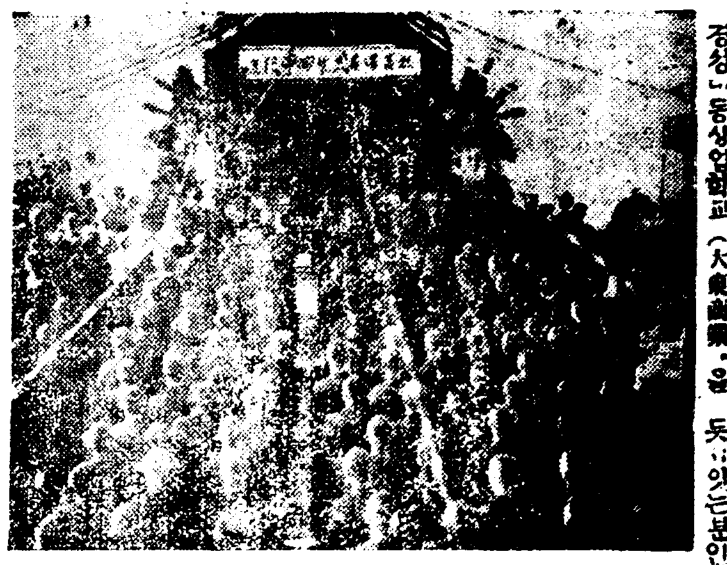

## 水原署俄然活動 幼稚園保母檢擧

### 蘇聯서潛入한靑年과連絡? 京畿道警察部로押送

【水原】 얼마전부터 긴장을하고잇든 수원서고등계에서는 이십앨모방면으로부터의 어떤녀성을검거하여 홍방사가 매동하고 경수자동차로 경긔도경찰부로 압송하엿다는바 수원서에서는 사건을 끈데비밀에부치고 발표하지안흠으로 자세한 내용을알기어려우나 츠문한바에 의하면 검거된모령녀성은수원군음덕면 남양리(水原郡陰德面南陽里)에서 남양유치원보모(南陽幼稚園保母)로잇는 김원정(金元貞)으로 최근쏘베트러시아로부터 잠입한청년과 비밀한련락을 취하야 모종의운동에 참여한관계인듯하나자세한내용은알길이업다

## 京城刑務所에서 靑磁器製造販賣

경성형무소(京城刑務所)에서는 얼마전에 청자기(靑磁器)의직공이수용된것을기회로청자기제작하야 최근에와서는 매우성적이조와젓다 한가지유감은 제작에 종사하는죄수들은 예술적천분이 부족한것이다 재료는모다 전북강진(全北康津)서로서 제품의갑은 공입이싼까닭에 보통시가의삼분일밧게아니된다고한다

# 두들기면열리는 「大衆의大寶庫」

# 不景氣日本을救하는 驚異할만한大金鑛

## 着着進行하는旭金山의採堀

金이暴騰하는시金에、世上의눈이라는눈、손이라는손이一齊히金을獲得하기에熱中하야黃金狂時代를劃하게되매、지금내버려두고돌아보도안든沈沒艦船의引上이라는등、粗製濫造의埋藏金堀出等

### 여기저기에서 黃金의꿈을꾸

어不景氣에허덕대는大衆의射倖心을衝動하거니와、此等計劃이最近에이를어次次正體가露顯하게되어詐欺의非難을듯기、警察에注意를밧기도하하야 權花一朝의꿈이된形便이다、그渦中에잇는사람들은

### 몰는국에혼나서 膽을부는세임

으로確實有利한事業에對하야서지도一抹의不安을抱懷하기에이른것은 産業進展上遺憾千萬이다、例하면北海道旭金山의採金企業가든眞摯한國家的一大事業에까지一種彩票的觀念을가지고보라는것은認識不足도녀무甚하다할박게업다大體旭金山은前北海道帝國大學鑛山學敎室에勤務하든工學士成田亮一氏가그多年의學識과經驗에徵하야 또學者的良心을가지고 責任調査한結果、이만하면政府의産金獎勵의趣旨에도맛고一面經濟難을救하는 훌륭한國家的 事業으로부그렴지안켓다는心算이섯든故로、旭金山同志會의組織이생긴것이다、그리하야旭金山同志會는정말他事業에서보는바와갓흔資本主義機構를避하야國民共存共榮의旗幟下에널리大衆에讚助를求하야、事業의 達成을期하는것은、實로社會性에順應한美擧라할것이다。即資金及利益을一部資本家의壟斷에맛기지안코、資本의太半을大衆으로부터公募하야純利益의七割을應募會員에게配當한다는자못合法的인制度를採用하고第一回는資本金七十五萬圓中三萬口三十萬圓을公募하엿는데今回는總資本을壹百萬圓으로增額하고 內金二十五萬圓(二萬五千口限)을一般大衆으로부터公募하게되엿다그리스도의

### 求하라그러면 주실것이오

하는말그대로、求하는者에게幸福을난호자는것이다

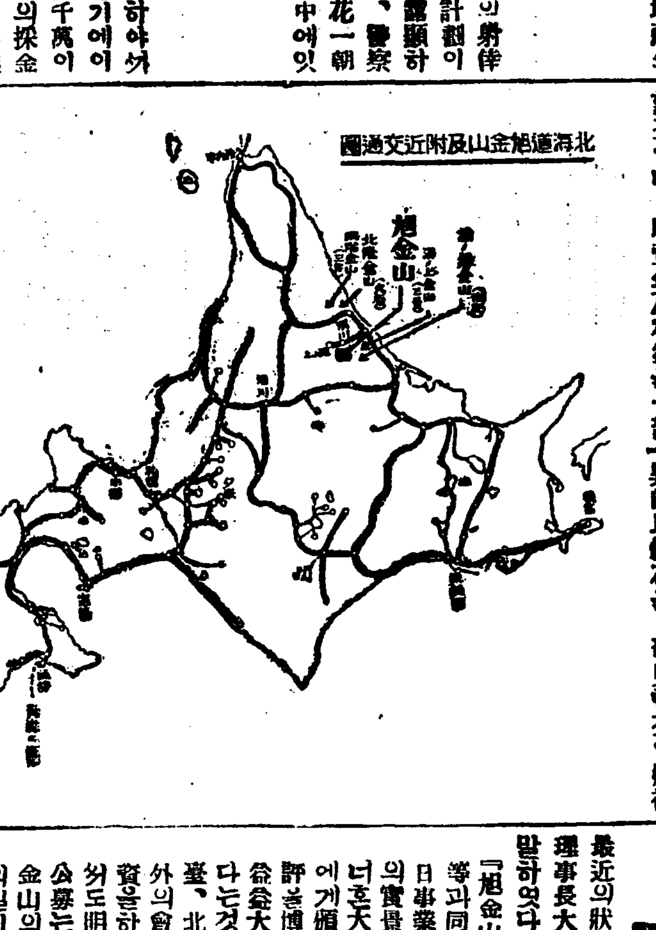



## 金脈의露頭燦然히빗나

### 最低産金一億圓

旭金山의産金豫想은總鑛量推定이十億圓、이것을最低의滾遇로確認되는것이一億圓餘로、現에十數條의金脈의露頭가燦然하야이事實을證據함을볼지라도이事業이

### 一篇의꿈야기 라거나뜬所聞

이아니오現實인것을判然히알것이다、大體、그確實性을强化하기爲하야現場의模樣을좀說明하면、金山의所在地는北海道北見國紋別郡瀧上村의山林地內、オㅋㅅ一의上流一帶의地域이다。去八月부터採掘에着手하야 이미 鑛業事務所며、庫間等이며 道路도堂堂한것이縱橫으로開通되고 最近에는훌륭히建築되엿고、成田技師長下에는四人의技師와數十人의坑夫가八月以來全力을擧하야採掘中이다 現在에는主로中ノ澤露頭와四號의金脈에向하야 竪入坑道(運搬坑道)를따는中인데最近에또다시엄청나는二條良脈을發見하야이것이豫想外의優秀한金脈인것이判明되어서、即分析의結果十萬分之四、乃至六의 含有率을가젓다하므로、더욱男氣를어어採掘鑛脈의增大를圖하는飛躍的發展을하라는판이다、이鑛區는最初그地方의一農夫가現鑛區內의一號澤附近에서含金品位百分之二라는驚異的良鑛石을 發見한것이始初다、그附近에는三菱、三井、住友、久原等의經營하는바幾多의大金山이잇는것을볼지라도이一帶가一大金鑛脈의集合地인것을推知할수잇다、旭金山의鑛業權獲得面積은四鑛區三百八十餘萬坪이오含金品位平均十萬分之三이라하니

(旭金山新鑛一號露頭)

### 地下에뭇친 黃金의數量

이莫大한것은누구던지疑心할餘地가업슬것이다그러고무슨事業이던지그堅實性은그事業의關係者를보면自然判明하는것이지마는旭金山同志會는會長으로男爵賀島政一氏、理事長에 大貫守之助氏、技師長에工學士成田亮一氏가就任하고賛成人은貴族院議員子爵滿岡長言同子爵梅小路定行、伯爵吉井勇、代議士伊藤仁太郎、同佐藤啓、同小西和의諸氏外에實業家鑛業家等各方面의名士數十名이잇슴을볼지라도다른어정정한것과는갓지아니함을밋을수잇다는것이다、左右間一口十圓으로 確實한돈버리에參加할수잇다는것은 不景氣日本에는 조흔事業이라할것이다。

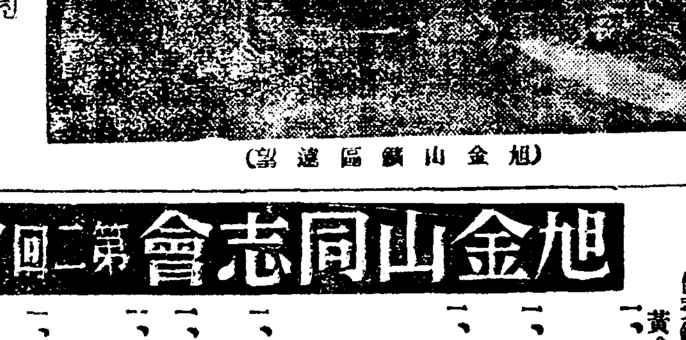

(旭金山鑛區遠望)

## 同會의 事業發展

뜨同會의事務는所麴町區丸之內二ノ一八昭和ビル內에잇다今回第二回公募를發表하엿는데、同會의鑛區가宏壯한優秀鑛區인것은一般으로다아는바오、事業內容의堅實性도定評이잇는배문에公募發表와同時에非常한人氣를끌고잇다。出資希望者는滿期締切되기前에한時바삐申込하는것이조타地方사람은振替又는爲替로送金할것이지만은爲替로부텀에는書留郵便으로하는便이混雜中에라도錯誤가업서조흘것이다。

## 日本唯一의 大衆的金山

### 堅實한投資事業

最近의狀況에對하야旭金山同志會理事長大貫守之助氏는左와가티말하엿다 「旭金山은 어정쩡한金塊의上等과同一視해서는청가시다過日事業의經過報告로·旭金山의實景及現場의寫眞四十枚를너흔大畫報를만들어會員全部에게頒布하엿더니、非常한好評을博得하엿다이로써本會는益益大衆의絶對的信賴를어덧다는것은內地는커녕、鮮、滿、臺、北海道、樺太或은멀리海外의會員으로부터大口의再出資를하는申込이增大한것으로써도明白하다、今回의第二回公募는이미採鑛에着手하야旭金山의實質的眞價가立證된뒤의일이요、希望者에게는、누구에게나申込次第『旭金山大畫報』其他參考書類等을送呈하야事業內容의堅實性을說明할수가잇슴으로마음이든든한것이다」

不景氣日本을救하는 拾億圓의金鑛

優秀鑛脈卄本을發見 黃金採掘에着手한다

# 旭金山同志會第二回會員募集

一、所在地 北海道北見國紋別郡瀧ノ上村(山林地內)
一、鑛區及坪數 四鑛區、參百八拾萬坪(鑛業權所有)
一、資本總額 壹百萬圓으로增額 本會는最著者資本金七拾五萬圓中三十萬圓을公募하엿지마는다시新鑛脈의發見에따른業務擴張을爲하야增額
一、公募口數 貳萬五千口(金貳拾五萬圓을公募함)
一、一口金額 金拾圓(全額拂込)
一、證券種類 十圓券、廿圓券、五十圓券、百圓券、五百圓券、千圓券
一、申込期間 滿額同時에締切
一、配當豫定 利益의七割分配(年十割)
一、第一回配當豫定期 昭和九年六月
一、配當支拂期 每年六月、十二月
一、地方申込 遠隔한地方은爲替를利用하야申込書에住所氏名捺印한後書留郵便으로 返信料[illegible]

本會는他射倖的黃金事業과달러實質的으로優秀金山인것은이미定評이잇사오니今日入會하시는것이好時機이니速히入會하시라

(申込은朝鮮文으로하야도조슴니다)

(規約書、申込書、旭金山寫眞畫報御一報次第送呈)

東京市麴町區丸ノ內二ノ一八 昭和ビルヂング四階

申込所 旭金山同志會

電話丸之內 五九五·五九六 五九七·五九八

振替貯金東京一八一七六番

# 客組對勞組의 軋轢漸次激化

## 當局의 調停도 結局水泡

## 客組臨總도 流會

【鎭南浦】 루보=진남포객산객주조합대 삼로동조합 사이에 일어난 로동쟁의는 그후진남포경찰서지내서장(池內署長)이조정코자수일간 밤이늦도록 량방의대표자를 경찰서로 소환하여 이삼차나 거듭하여 량방에의견을들어여러가지 방면으로 해결을지으려고 하엿으나 그것도결국수포로 도라가고 사건의내용은점점 복잡하여 미궁에들어갈뿐이라한다 신객주 조합원측에서는소유건축물을 무진회사(無盡會社)에매각하엿든것을구조합원들이 반대하기때문에 결국은신조합원들과 무진회사 사이에소송문제가 일어나게 되여이원원의 채무가되게 되엿음으로 이번새로운 송부를 설치한것은 원과채무를 청산 하자는것과 압동로조합 유지비를 엇기위하야다는 조합비부를 사용치안코 운송은직영 하겟다는것 아죽 이제라도 객주조합의요구대로채금 이천원과 일년간조합유지비로 천원만보조한다면 여권히 운송부를엽시하겟다는 요구임으로 삼로동조합으로는 그런변상을 할것갓지안은 태도임으로 결국조정은 수포로도라가고말엇고 객주조합측에서 지난이십삼일 오후다섯시부터 림시총회를열고 선후책을 강구코저하엿으나 벌서랄회를 성명한사람도 잇거니와 이런비상시임에도 불구하고 회원들이 출석하여주지안는 관계로 총회까지결국류회되고 말엇다는데 일간다시총회를 소집하여 최후태도를결정하리라함으로 객주조합 총회의결과를 일반이매우 주목하는바라고한다

# 永興警察이 女子二名檢擧

## 嚴重히取調를繼續

【永興】 영흥경찰(永興警察)은 수일래에 엿진장리에 인흥역과 진평(仁興, 憶岐, 鎭坪)등지를중심하고 어마어마한 경계지에 비상한활동을 개시하드니지난이십사일오후에 진흥시(鎭興市)에서어렵지안케 영흥군진평면한동리(永興郡鎭坪面翰洞里)의정자덕(鄭慈德) 정애덕(鄭愛德) 형제외두명의모령녀자를검속하야일단의 긔조를마친후 그이튿날인 이십오일에 영흥본서로압송하얏다고한다

이에 대하야 경찰측에서는 절대로 말치안음으로 사건정체를 알길이업스나 주야불구하고 활동하는 양을보아 심상치안은 동시 특히농촌부녀게(農村婦女界)를상대하고활동함이 가장주목할바이라고한다

# 關北卓球大會

## 盛況裡終了

【元山】 당지긔독교청년회체육부의주최제일회관북탁구대회는함흥홍남, 영흥, 고원, 동천, 고건등각지의신입이쇄도함을따라장소를명석동진경녀교강당으로변경하여가지고 이십삼일조희염(曹喜炎)씨개회사와 김복산박의선(金福山, 朴義善)량씨의 심판으로개막되엿섯는데참가단체와우승자는다음과갓다고한다

▲參加 稅關,通運,元山,元商永生高普,咸興

▲優勝 一等元山孫基昊 二等元山金秉順 三等元山崔龍得 四等永高毛奇春

# 陰城에出沒하는 二人組竊盜

【陰城】 충북음성 음성에는 요사이 두청년이출현하여 권혀음성각관공서, 학교갓혼대 횡행하며 금품을절취한다는대 당지서에서는 군내를 철야수사한다는대 아즉범인은 오리무중이라고한다

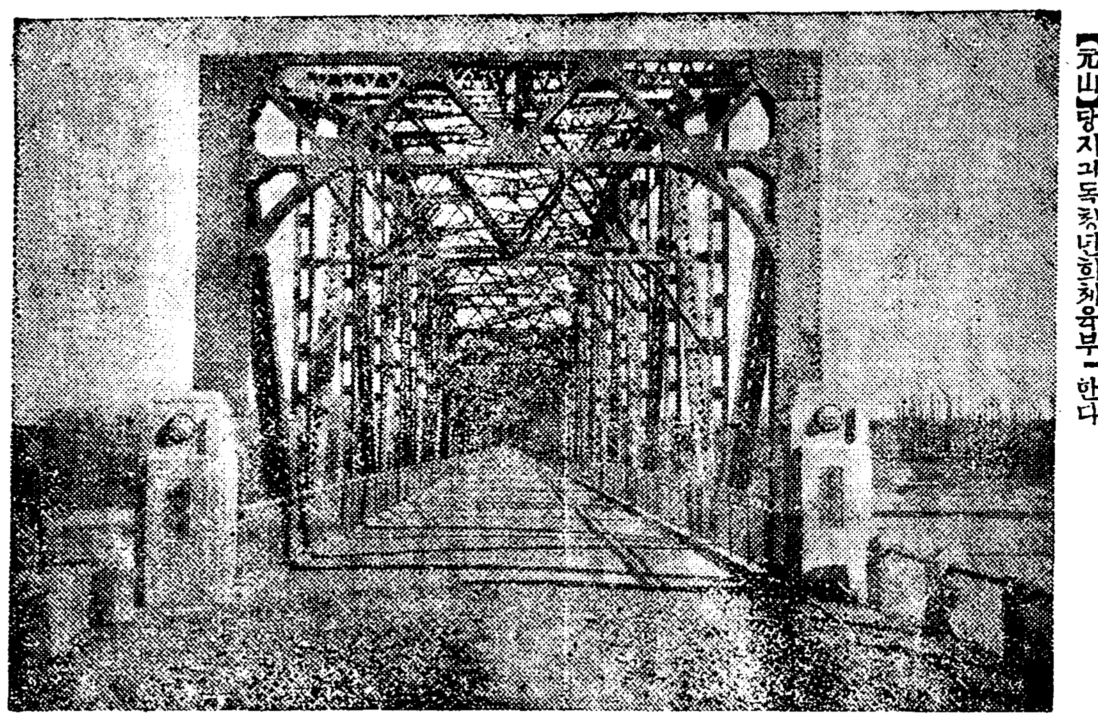

◇……初渡式擧行한錦江鐵橋

# 二百餘小作人이 熊本農場을包圍

## 小作料減下要求에不應하므로

## 警察은九名을引致取調

【沃山】 지난십구일밤에 전북옥구군옥산면당북리(沃溝郡玉山面堂北里) 웅본농장(熊本農場)을 그농장소작인 이백여명이포위하고 소작료를 감해달라고요구하야 그사태가 매우험악하든바 이급보를접한군산서(群山署)경관대가 출동하야진압시키는일방 소작인측대표문렬(文烈烈)조길룡(趙吉用)등 구명을인치하야 목하취조중이라는바 그내용은 금년에는풍재로써 수확이 오할가량이나 감수되엿슴에도불구하고 거년보다 약삼할이나 소작료가올랏슴으로 권수확이 소작료와비료대가 부족됨으로 소작인측으로서도 무리하게감해달랄수는 업스니 거년소작료와 갓치만 해달라고수차진정햇슴에도 불구하고 완강히거절하야 내려오든중 지난십구일밤에 소작인측에서 다시진정을하엿든바 역시완강히 거절함으로이에 분개한 소작인측은죽맛기는찬가지라고 그와갓치 농장을포위하고 작료감하를 요구하엿작는바시철이시철이며 따라서소다인측으로도 부족되는 수확가지고친몰은 결데 불가능할것이니사태의 압길은 매우암담하다고한다

# 百餘小作人이 警察署에殺倒

## 抑鬱한事情陳情코자

소작료감하를 요구하다가 구녕의 피검자만내인 소작인측은져분한남어지 지난이십일일 경찰문서문권에 백여명이 쇄도하야억울한사정을 호소하려하엿스나 경찰측의케지로인하야 해산한그들는 군수와 경찰서장에게진정서를 제출하얏다는바 파연이문제를 엇더케 당국에서처리할는지 일반은초조한 마음으로써 사태의진전을 주시한다고한다

# 불작란타가 七歲兒燒死

【安東】 경북의성군귀천면소호동(龜川面小湖洞) 권재용(權在用)의삼남천룡(點龍)(七)과동동류석근(柳錫根)의 장남 허준(學俊)(七)은 지난이십일 오후한시경에 그부근산록에서 불작란을하다가 전긔점용의 의복에불이부러 전신이참혹히도 다버렷는대백방으로 응급수술을 하엿스나 하등의효과를 보지못하고 동오후칠시경에무참히도사망하엿다고한다

# 會寧에火災

## 倉庫一棟全燒

【會寧】 이십이일밤아홉시경에옵내 영림서(營林署) 압헤잇는 일본공업회사 (日本工業會社)소유인창고에서 돌연히불이 일어나서 손대일새이도 업시불길은터욱맹렬하여 감으로 영림서에 연소를념려하여 김리서장이하 권서원과 소방대는물론 공병대(工兵隊)까지 총동하야 소화에진력 하엿스나 창고는전소되엿다 발화원인과 피해액은방금조사중이라한다

十一月二十七日(月曜) (波長四九三米)

◇午前一一時五分 氣象通報 料理法 日用品時勢 京城府廳發表
◇正午 時報 今日프로그람發表
◇午後〇時五分 古談 三幕堂 姜 琪 元
◇同〇時四〇分 뉴ー스
◇同二時〇分 家庭講座 어머니들에게必要한童話知識(二)
◇同四時 뉴ー스 職業紹介事項 秦 長 愛
◇同六時〇分 童話 갈대피리 李 元 珪
◇同六時〇分(大)お話 燈の歷史 (第一放送) (テキスト六二ページ) 江 馬 務
◇同六時二五分 朝鮮語講座 (七) 檀 惠 圭
◇同七時 뉴ー스天氣豫報
◇同七時三〇分 趣味講話 友情(一) 金 泰 洽
◇同八時 歌詞와雜歌
一、相思別曲
二、行軍樂
雜歌 金 眞 紅 高 敬 德
◇同八時三〇分 流行歌
一、愛하는京城 金基錫謠 金敎聲作曲
二、봄아가씨 李碧城謠 全壽麟作曲
三、紅 淚 金岸曙謠 金敎聲作曲
四、가을바람 金岸曙謠 全壽麟作曲
五、물깃는處女 李興帆謠 同
六、눈물에지는꼿 金岸曙謠 金敎聲作曲
姜 石 燕
피아노 李 景 洲 바이올린 全 壽 麟 클라리넷 金 敎 聲
◇同九時〇分 俗謠
一、時 調
二、달거리
三、커비가
四、小春香歌
五、寧邊歌
金 泰 運 崔 蓮 香
◇同九時三〇分 (東) 時報 뉴ー스 氣象通報 翌日프로그람發表

第一放送(波長三三三米)
◇午前七時 (東)基礎英語講座 (二十三) 岡倉由三郞
◇午後〇時五分 映畫物語 五月 信夫
◇二時 婦人講座 上代女流歌人とその作品(一) 田中 初夫
◇六時 (大)お話 燈の歷史 (テキスト六二ページ) 江 馬 務
◇六時二五分 (東)英語講座 (四の四) 渡邊半次郎
◇七時三〇分 (東)講演
◇八時 (東)琵琶
◇八時三〇分 (東)新日本音樂 愛光 〔町田嘉章 平岡次郎〕
第一樂章 地唄をこせる囃奏曲
第二樂章 歌調
第三樂章 細步調
第四樂章 旋轉調
三絃 杵屋家六治 ピアノ 平岡 次郎
◇八時五十分 (東)浪花節

# 四十萬圓工費의 錦江鐵橋竣工

## 盛大한初渡式을擧行

【公州】 충남공주(公州)는 한갓교통이 불완전하다는 것으로도청(道廳)이전을보게되야 그대상설비로금강철교(錦江鐵橋)가총공사비 사십칠만원을드려작년삼월경의 장문조(長門組)의 손에긔공되야 지난 십일월십일로그공사는준공된것인데 그철교의전장오백이십미돌이오광폭(幅)이륙미돌반에 놉히가 수면상으로십수미돌로 『해루바늬식 철근『콩크리드』의일대장관의명물인바 그철교의도교식은 금이십오일오전십일시의거행하엿는데 그다리의초도자는공주군내의가장유복인으로 동군탄천면 국동리(同郡灘川面菊洞里)삼십륙번지의거주하는 당년칠십구세의 정순(鄭洵)씨그부인윤상억(尹相億)(八〇)더사장자내외와장손자내외의 삼대의재혼이 업는다복한가족이라고한다

그날은 공주시민의 도교식축하여흥으로 기생연주며 소인극이며 가장행렬과 농악의연상동가지각색으로 구경거리가 넘이게되니맛치 아침부터 모와드는관람객 남녀로소 할것업시수만명으로 수효가알수업시 금강교(錦江橋)일편백사가(白沙地)와쌍수산성(雙樹山城)에인산인해를일우웟다 증외인 오컨십일시의참열자이컨 칠백인의 도교식후맛치고공주 시민회주최로 축하연회는쌍수산성 광장에서 청대히한후그밤의 공주시민은 여흥음악가곡,무도등에 여긔저긔서버러젓다고한다

# 文坪婦人會의 敬老宴盛況

【文坪】 문평리(文坪里)부인회주최와 본보분국후원으로 북청면 일대륙십세 이상남녀로인잔치를 이십삼일북청공보교(北城公普校)안에서 성황으로맛치엿다고한다

# 人夫監督인아우를 勞賃引上안한다刺殺

## 平南龍岡郡下에慘事

【鎭南浦】 평남룡강군 (平南龍江郡)에는 자긔의친아우를칼로찔너죽인돗가에도 참직한 살인사건이 발생하얏다 가해자는 룡강군귀성면 로상리(龍岡郡貴城面路上里)리무례(李無禮)(四五)요 피해자는그동생리우례(李有禮)(三五)인대 가해자인형은 귀성염전인부이고 피해자인 아우는 인부감독에지위에잇든바형은수차나 아우에게 임금을올녀달라고요구하엿스나 아우는 내마음대로 올녀줄수업다고 거절하여오든중지난십오일오후네시경에가해자는 단도를가지고 달려들어 아우에게달려들란자하엿든바 피해자리유례는지난이십일에마춤내사망하고말엇슴으로가해자형은그후몸을피하여염전공사장부근에서 배회하는것을 룡강서원이체포하여방금엄중취조중이라고한다더라

# 海州郡下에 牛疫發生

【靑丹】 지난십삼일에해주군청룡면영양리(海州郡靑龍面迎陽里)에거주하는 차산길(車山吉)의사양하든 종모우(種牡牛)한머리가 돌연병들어 죽엇슴으로해주군청에서 축산기수가 현장에출장하야 검사한결과 진염병으로 판명되얏는데 그후사흘을지나 그이웃동리이명해리(孟海里)에서또소한머리가 죽엇슴으로 부근농가에서는 만연될것을우려하야 사우의왕래가 두절되얏다한다

# 新義州署에서 市內不良輩大檢擧

## 今後嚴重히取締方針

【新義州】 신의주경찰서에서는 지난이십삼일밤 새로두시에 리사법주임이 서원을 비상소집한후 각대로난호와 부내각음식점, 러관, 카페ー등에잇는수사하야 불량청년십수명을 검거취치중이라는바 이에대하야 리사법주임은 금후로는 더욱엄중취체를단행하야 불량자를 박멸할방침이라한다

# 鄭泰熙事件關係 洪某等六名取調

## 廿四日新義署에押來

【新義州】 루보=평북경찰부에서는 얼마전부터 멀리해외로부터중대 사명을띄고 비밀히드러오는정태희(鄭泰熙)를검거한후경성을 중심으로 대활동을개시하야 조동우(趙東祐)김윤회(金潤會)류면기(柳冕基)등칠명을검거압내하여 다각가김고동파상지휘하에산기(山崎)등고계주임이 엄중취조중 이라는것과이사건의 내용을경무국장에게보고하는 동시에 잇그사건과게에중요 인물미체포에 대한대책강구차로 평북백석(白石)경찰부장이 상경협의한후 동경찰부산긔경부보 이하형사 수명이급거상경하야 백석경찰 부장의지휘로 범인체포에 진력한결과동업모신문사 중요간부 오원자공산당에 주요인물인 홍모(洪某) 외수명을 검거하엿다 하는데 그의 ... 어니와이십사일오전 칠시신의주착렬차로 전긔검거한홍씨외륙명을평북경찰부로압내하여 엄중취조중이라는데 사건의내용은 일체비밀에 붓침으로자세히 알수업스나 사건은의외로확대되여 검거의선풍은컨조선각지는물론멀리해외까지파급된근래에드믄중대사건이라한다

# 金時龍氏出監

【釜山】 부산적색노동조합(釜山赤色勞働組合)사건으로 증역이년의형을밧고 그동안 부산형무소(釜山刑務所)에복역중이던 김시룡(金時龍)(三五)씨는지난이십사일에만긔출옥하엿다고한다

# 積年의懸案이든 面廢合을陳情

【加平】 지난이십일일경긔도송본지사(松本知事)가가평에농림상황을 시찰하게될을 긔회로하야 상하면민(上下面民)의 적년현안인 면폐합을 진정하엿다고한다

# 祖先의省墓갓다가 門族을毆打致死

## 門中承認업시密葬햇다고

【安州】 안주군 동면봉상리(安州郡東面鳳祥里)우준모(禹俊模)(三〇)와동긔의장남 우상희(禹相熙)(二二)의량인은문란하여동리에거주하는 문족인 우정준(禹丁俊)(?)이 가일동중의승인도밧지안코 밀장한사실이 잇다하여 지난일일에 가족모지에성묘하갓다가 선조의 분묘압해서곤봉으로 란타하엿는데 우정준은 이것이원인이되여 신음하다가십삼일에 드되어절명한것을 진단한의생의 밀고로 이십사일안주서에 부자는체포되여 상해치사범인으로취조를밧고잇다한다

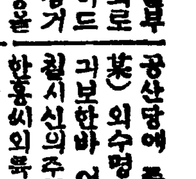

# 有情 【45】

春園 作 / 熊超 畵

내가 이상한 눈으로 그무덤파 목패를보고잇는것을보고 그는,

「이게 무슨 무덤인지 아십닛가」

하고 유쾌하게 웃소。

「두별무덤이라니 무슨뜻인가요?」

하고 나도 그의 유쾌한 표정에 전염이 되어서 웃고를엇소。

「이것은 우리들의 무덤이외다」

하고 그는 안해의 어깨를치며 유쾌하게 웃엇소。부인은 붓그러운드시 웃고 고개를숙이오。

도모지 모도 다 갓고한영갓소。

「자 갑시다。자게한말은 우리집에가서 합시다」

하고 서너걸음 엇던 방향으로 걸어가니 거기는 말들세몽고사람들이 가죽을싯고 수초를 따라 돌아다니는 그러한 마차요。삭자리로 홍예형의 지붕을 만들고 그속에 들어가 안게되엇소。그의 부인과 나와는 이 지붕속에들어안고 그는 손소 어자대에 안저서 입으로 쭈쭈쭈쭈하고 말을 모오。

등스불도 써버리고 캄캄한 속으로 달리오

「……심을 하지오、도적놈이 엿보지오。게다가 불이 잇스면도로혀 압히 안 보이단말요 쭈쭈쭈!」

하는 소리가 들리오。

대체 이 사람은 무슨 사람인가。또 이 부인은 무슨 사람인가、하고 나는 어두운 속에서 혼자 생각하엿소。다만 잠시 본 인상으로 보아서 그들은 행복된 부부인것가탓소。그들이 무엇하려 이 아닌 밤스중에 광야에 나왓던가。또 그 이상야릇한 두별 무덤이란 무엇인가。

나는 불현듯 집을 생각하엿소。내 안해와 어린것들을 생각하엿소。가정과 사회에서 쫏겨난 내가 아니오? 쫏겨난자의 생각은 언제나 술픔뿐이엇소。

나는 내 안해를 원망치아니하오。그는 결코 악한 녀자가 아니오。다만 보통 녀자요。그는 질투 배문에 리성의 힘을 일흔것이오。녀자가 질투 배문에 리성을 일는것이 죄악이 아닐게요? 그가 나를 사랑하길래로 나를 위해서 질투를 가지는것이 아니오? 설사 질투가 그로 하여곰 쫄을 들어 내 가슴을 찌르게하엿다 하더라도 나는 감사한 생각을 가지고 눈을 감을것이오。사랑하는자는 질투한다고 하오。질투를 누르는것도 아름다운 일이지마는 질투에 타는것도 아름다운 일이 아닐서요。

펄크덕펄크덕하고 차바퀴가 철로시길을 넘어가는 소리가 나더니 이윽고 차는섯소。압헤 빨가케 불이 비치오

「자 이게 우리 집이오」

하고 그가 마차에서 뛰어나리는 양이 보이오。나려보닛가 달이、붉은 달이 올라오오。서 넘석하고 지평선으로 달이 올라오오。굉장히큰 달빗치 비치인 바를 보면 네모나게 담——담이라기보다는 성을 둘러쌋흔、달도는곳으로 열린 대문을 들어서서 뜰은 마당에 나린것을 발견하엿소。

「아버지!」

「엄마!」

하고 아이 둘이뛰어나오오。말만큼이나 큰 개가 네 놈이나 꼬리를 치고 나오오。그 놈들이 주인집 마차소리를 알아듯고 짓지를 아니한 모양이오。

큰 아이는 게집애로 열암은 살,작은 아이는 사내로 륙칠세,모도 중국옷을 입엇소。

우리는 방으로 들어갓소。방은 아라사식 절반,중국식 절반으로 세간이 노혀 잇고 벽에는 조선지도와 단군의초상이 걸려잇소。

그들 부처는 지도와 단군의 초상 압헤 허리를 굽혀 배례하오。나도 무의식적으로 그대로 하엿소。

그는 차를 마시며 이러케 말하오。

「우리는 자식들을 이 흥안령 갓가운 무변광야에서 길우는것으로 락을 삼고잇지오 조선사람들은 하도 밤이 적어서 거칭이니 이런 호호탕탕한 넓은 벌판에서 길어나면 마음이 좀 커질까하지오 또 흥안령밋헤서 지나 중원을 통일한 제왕이 만히 낫스니 혹시나 그 정긔가 남아잇슬까하지오。우리 부처의 자손이 멧대를 두고 퍼지는 동안에는 행혀나 마음큰 인물이 하나 돕날는지 알겟서요? 하하하하!」

하고 그는 제말을 켜가 비웃는드시 한 바탕 웃고나서

「그러나 이건 내 진정이와다。우리도 이러케 고국을떠나잇지마는 그래도 고국소식이 궁금해서 신문 하나는늘 보지오。하지만 어듸 시연한 소식이 잇서요? 그커조리복숭이가 되어가는것이 아니면 조고마한 생각을 가지고,눈꼽만한 야심을가지고,싀푼어치 안되는 리상을 가진고칫고쌔물고 싸우고 하는것박게 안보이니 이거어듸 살수가잇나。그래서 나는 마음큰 자손이 나타나서 길러볼까 하고——이를테면 새 민족을하나 만들어 볼까하고,돌켓단군,돌켓아브라함이나 하나 나하볼까하고 하하하하핫」

하고 유쾌하게,그러나 비통하게웃소。


婦人良藥

中將湯 중장탕

△月經不順에
月經時에下腹痛나는분成年이되여도月經업는분또月經이너무빨느며느저지는분게本劑는大効가잇읍니다

△産前産後에
姙娠中은姙娠脚氣姙娠腎臟炎等의諸病에걸니기쉬운고로不絶히中將湯을服用하야母體의强健을꾀하시요또産後本劑를服用하면舊血이빨니나와서新鮮한血液을養하야母體의恢復을速히시키오

△子宮病에
子宮內膜炎、膣炎、膣가다루淋毒性子宮病等으로下腹痛과帶下가되는분은뫽本劑를服用하시요

主効: 子宮病 히스테리 (血의道) 産前産後 月經不順 帶下

定價: 三日分 二十錢 七日分 五十錢 十五日分 一圓

本店 東京市日本橋區通三丁目
支店 大阪市東區
津村順天堂

# 飢寒에 直面한 三千餘咸安災民
## 救濟策實現을 熱望

【咸安】 미증유의 풍수재로 일읍일촌의 수확도업시 망망한빈들만 바라보는 함안이재민의참상은 루보와 갓거니와아사를면하려고 보리죽으로 금일까지연명은하여왓스나 대개는 이보리죽도먹을수업는 현상이며 소위이재민구제공사가 속히 실현되기만 바라고잇스나 이재후오륙개월이나 지난 이때까지실현되지안흐며 압흐로 닥처오는찬바람에 과동할 생게가전연업슴으로 가련한정경은 날이갈사록더욱심하여간다고한다

## 咸共被告家族 不起訴로釋放

【鏡城】 제이차함북공산당재건사건공판이 지난 십월이십스일 청진법원에서 개정되엿슬때에재판장의 방청금지에 불응하엿다하야 그후경찰에 검거되엿다가 검사국까지 넘어가게되엿든 피고가족삼명은 지난십륙일 불긔소로 석방되엿다는데 브녀들이 법정내에서 소란을일우키는 청진재판유사이래 금번이처음이라고한다 석방된자의 씨명은다음과갓다

▲鏡城勝岩洞尹柄權母張松鶴(五三)▲淸津新岩洞張斗明妻崔竹葉(三○)▲鏡城魚山洞金澤謨母高昌順(四五)

# 韓山의特産品 苧布生産量減退
## 販路를統制한以後 生産業者의利益過少

【韓山】 충남의 저산칠군(苧產七郡)이라하면 우리네의의복감인 저포의소산지로서 유명한곳이거니와 더욱 한산일대에서생산되는세저는 녯적부터 사해에 명성을날이는리채뒤운 특산품으로서 과거에는 그년산액이 무려백여만원이라는거액에달하여 빈궁한생산자에게 큰도음이되엿섯는데 저포의 통제긔관인산업조합이 대정십오년경 설치되여 생산판로를 통제한후부터는 일반생산자측에서는 너무나리익이 과소하다하야 과거륙칠년간저차로생산력이감퇴되든중근년에 이르러서는 날로현저히감퇴되야 매사일에 출시되는수가 겨우십여필에불과하는 형편이라고한다

## 永登浦新村에 無産兒童夜學

【南南】 영등포새말은무산로동자의집단소로호수가이백여호에 학령아동이 이백여명에달하나 재력이업서 남과가치학교에 단니지못하고문맹의비운에몰락한영상을본당지소년회주최와진흥회후원으로동소년회관에서야학을개설하고 강사 유선생의한분으로 열성으로 매일성황을이루는중이라는바현재남녀학생이 백이십여명에달하나 경비에다소곤난을면치못할형상이라하며 사회유지제씨의 뜨거운동정을바란다한다

# 母性愛超越한 細民의生活難
## 平壤今月中棄兒八件

【平壤】 일긔가점차치워짐을따라 평양부내에는 비사자도속출하는 비참한 현상이거니와이보다도 눈물업시는 못볼최하층의생활난으로 말미아마 자긔들의귀여운 어린애를양육 할수업서 교회당이나 남의집압헤버리게된다는데 이십삼일 오후팔시경 평양부내 관후리(館後里)장대현교회당(章臺峴敎會堂)에서는 교인들이 삼일간긔도회로집합하여 찬미가를 놉히불으는시간에 교회당문전에서는 난데업는 어린애의 우는소래 가들니엇다 교회당직이가 나아가 본결과생후 일개월가량되여보이는 귀여운 계집애가 강보에 싸혀잇섯다

십일월중에만도 평양부내의 기아사건이 발서 팔건에달한다고한다

## 『느추덕』金鑛에서 鑛夫二名重輕傷 트럭의脫線으로

【北鮮】 지난이십일일낫열두시반경에 평북운산군북진면(雲山郡北鎭面)『느추덕』금광에서는광부이명이『게주ㄴ의테ー루』탈선으로인하야 중경상을당하엿는데그중김긔덕(金基德)(三五)은방금생명이의독하다고한다

## 黑橋地方에 染病發生

【黑橋】 황해도흑교(黃海道黑橋)에는 모든전염병이만연중에도 장질부사가 더욱류행하는모양인데 사망자도 업지안음으로 일반은 극히우려중에잇다고한다

## 大田近郊에서 鐵道自殺

【大田】 지난 이십여일 새벽에 철도자살사건이생긴지 겨우하루밤을지낸 이십삼일 오후네시에 또한역시가튼장소인 부내칠성정(七星町)부근에서 대구역에 다으려는 북행화물렬차에 뛰어드러 또자살한청년이 생겻는데 시체를검시해본결과 아래와가튼 유서만이 나왓슬뿐으로원인과 신원을목하 조사중이라한다

『나는 김영달(金永達)이라는사람입니다 시체는 철도국에서 처치해주십시요 나의주소는 조사해보시드래도 모를것입니다』

# 咸南道에서 道民無料診察
## 各道立醫院과公醫로 每月一日、十五日에

【興南】 함경남도에서는도민보건을 위하야 오는 십이월일일부터매월일일 십오일에 각도립의원과 공의에게일반도민의 건강진단을 하게하야 보건상유감업도록 하라는공문이 도위생과로부터각공의에 전달되엿다는데이로써일반은 명실상부로 그리의목적에 달하기를 바란다고한다

## 生牛의飼養과 色衣奬勵 染色講習도開催

【永興】 영흥군(永興郡)에서는 오래전부터 농촌각지에 소(牛)의 생식을 장려식히는일편 중핍하여가는 현상의경제를 위하고 또는시간의 여유를위하여 홍인면(洪仁面)과 협력하여 백의폐지 색복착용을 시내각요처마다포스터ー로 또는 권고장치로 여러방면으로 장려하여오는바한편으로는 매시일마다 백의를 입고 몰여드는사람에게는사정업시 먹물을 뿌리여가며철저히 백의를 폐지식힐작정이라는바 지난이십일일에는 홍인면(洪仁面) 주최로 일반가정부녀들을모아놋코염색법을강습식혓다는바 경제관계와 시간경제를위하여서도 속히모다가 색복을착용하기를 바란다하며 각농촌에서는반드시 소의생식을 식키기를로력중이라고한다

# 昌原郡災害地 千五百餘町步
## 免稅額만九千餘圓

【元山】 금년륙월니래전후사오차의 풍수해로인하야 창원군 전반을통해 피해를입지안한곳이업지만은 그중에도 가장집단적으로 참혹한피해를 보게된곳은 동면(東面) 대산면(大山面) 북면(北面)등 으로서 이삼면중조곰도 추수를하지못한 면적이 논만 일천오백사십여정에나 달하는바 이에대해서는 지세를면케해주게되나 하나 면세팔천팔백칠십여원 으로서 전긔삼면의재해지의평시세금액오만륙천팔백사십일원에 비해 근근일할륙부에 불과하다 한다

## 林英奭氏의聖役 廿五週記念式

【平壤】 평양창동교회(倉洞敎會)에서는 이십오일오후이시부터 동교회당에서 동교회장로림영석(林英奭)씨의 성역이십오주년긔념식을 거행하기로되엿다 씨는 대성학교(大成學校)사감 간사등의 요직을지나숭덕보통학교(崇德普校) 숭인상업(崇仁商業)숭현녀보(崇賢女普)등각학교의 회계사무도 시무하여 각학교의 현재의교사건축공사를 각기감독한것등 매거키에 틈이업다 그래서씨는 백발이성성토록 교회와교육사업에 종시일관하고잇는터이다 우리는림영석씨의 성역이십오주년긔념식을 거행하는 창동교회와한가지로 깃버하는터이다

(사진은 림영석씨)

## 本報支局讀者 特別優待診料

【鏡城】 본보경성지국에서는 읍내경성병원김병우(金炳羽)씨와교섭하야 십일월이십오일까지 본보독자 우대진료권을 배부하얏는데 규정은다음과갓다고한다

一、診察無料、藥價及手術料、一割減
二、有效期間은發行日로부터一個月間
三、有效期間에는 滿洲國도通用함
四、入院時는特別割引함

# 奉天主校大會 盛況裡에閉會

【奉天】 제일회봉천주일학교대회는 예정과가티 이십일일밤여섯시부터 서탑례배당(西塔禮拜堂)에서성대히 개회하엿는데 래회자는 봉천성에서는 물론멀니하르빈 대련 여순과 조선내지에서까지 참회하엿다 여섯시정각이 되자 엄숙한 주악리에 대회장리석락(李晳洛)목사의 개회선언으로 찬송가를합창한후 김제술(金濟述) 장로의 성경랑독과 리지은(李枝恩)목사의 긔도가 잇슨후당지일본긔독교회 대표전중(田中)목사중화긔독교회대표 류국화(劉國華)목사 료녕신학원(遼寧神學院)맥그레고양 전만장로회중교협회대표전평수(田平秀)장로동성긔독청년회대표최사림(崔士霖)씨면려청년회봉천련합회대표박원양(朴元陽)씨봉천지국고문림한욱(林漢郁)씨와 기타수씨의축사가 잇고 대회대표로백몽량(白夢良)장로의답사가잇섯다 다음에 대회찬양대의 합창나니어서대회강사청인과(淸仁果)목사의강연이 잇슨후동영은 과축도로써폐회하엿다

## 五歲小兒轢死

【馬山】 지난이십이일오전십일시반경 창원군내서면 회성리(昌原郡內西面檜城里)압진주가도(晋州街道)에서 회성리일백칠십오번지정수이(鄭修伊)(三一)의 이녀 순덕(順德)(五)이 마산부원정(元町)환금(丸金)소유화물자동차경남팔백구호에치여두부가 깨여 무참히참사하엿다고한다

# 海州郡下에 食刀强盜出現
## 結局所得업시逃走

【青丹】 지난이십사일오전두시경에 해주군추화면만송리(海州郡秋花面晚松里)신태양(申泰陽)씨집에는 식도를가진강도한명이 담을넘어들어와서 위협하는바람에 박갓방에서 자든주인은 그긔미를알고 밧그로뛰여나가 도적이야 소리를웨치자이웃사람들은 이에호응하야 아모피해업시 쏘차버렷는데 강도는달아나면서 호각을부는것을 보아 단한명만이 안인듯하며종적은아즉알수업다한다

# 全州市內에 傳染病發生
## 腸窒扶斯患者續出

【全州】 사만의 인구를 포옹한 전주시내에는 매양도당국의위생시설의 부족함을 늣기는동시에 도위생당국으로도 이에대한 완전한시설에부심중인데 금년일월부터 전염병환자 발생수가 일백십사인이나 되엿다는데 최근에는 갑작히 『장질부사』가유행되여 시민은매우 불안중에잇다는데 지난이십일일에도 시내화산정(華山町)에 환자가 세사람이나 발생되엿스며 그외에도 숨은환자가 잇는모양이라하야 전주경찰서에서는 각호별을방문하고 환자를 조사중이라한다

## 瑞山共同墓地 美化키로計劃

【瑞山】 지난이십일일서산군면장회에서공동묘지미화에대한 설명과 협의가잇섯는데 재래로공동묘지는 온갓설비가 불충분하야 일반민중으로하여곰 퍽불유쾌한 감정을 주어왓슴으로이번에는 공원만못지안은 설비를하야 일반에게 호감을주도록미화화장릉업것을의하엿다고한다

# 奉天主校大會 音樂會開催
## ◇…大盛況을豫期

【奉天】 제일회전봉천주일학교대회는 지난이십일일부터 매일밤과 낫으로 대성황을일우는중에 제오일을맛는 이십오일밤에는 서탑례배당에서 가극대회가잇섯고 음악부원김석은(金爽恩)씨의사회아래 밤여섯시부터 시작되엿는데 타곳에서 참가한봉천유년주일학생들의 가족과 천유치원아의률동 유희창가 봉천면려소년회원열성등 이십여종목으로써 대성황을일우고 밤아홉시에 폐회하엿스며 케일인서로써 음악대회를 열리라는데 금번 음악회는 각처의음악단체와 일류악사의 총출연임으로 전에업는 대성황을예기한다고한다

◇第一部
一、奏樂 吳惠友
一、聯合코러쓰「주를깃버하라」 聯合讚揚隊
一、四重唱 是何人呼喚 遂寧神學院 合唱隊員中
一、테너獨唱우나 黑人의노래 李名植
一、바요링獨奏 未定 方思賢
一、二重唱 올나가 金明喜 朴愛珠
一、코러쓰 그리스도軍兵 撫順讚揚隊
一、올갠獨奏 Pond lily 吳惠友
一、테너獨唱 故鄕의廢家 金承浩
一、코러쓰「榮耀歸神」 遂寧神學院 合唱隊
一、口琴獨奏 未定 田丙元
一、쏘푸라노獨唱 가을 金順姬
一、草琴獨奏 未定 金戰先
一、코러쓰 나는깃부다 奉天讚揚隊

◇第二部
一、奏樂 金順姬
一、코러쓰 생명의벗 撫順讚揚隊
一、테너獨唱 追憶 李允燦
一、올갠獨奏 와두레의戰爭 金順姬
一、四重奏 쇠물새 奉天讚揚隊員中
一、코러쓰 鳥歌海曲 遂寧神學院合唱隊
一、바리돈獨唱 悲歌 落花岩 金爽恩
一、四重奏 소낙비天氣 撫順神學員合唱隊員中
一、雅樂 笙笛合奏 遂寧神學生中
一、코러쓰 水夫의合唱 奉天讚揚隊
一、바요링獨奏 도리고小夜曲 朴興淑
一、올갠連彈 마ー취 吳惠友
一、草琴獨奏 主十字架 金順姬
一、聯合코러쓰 半島내사랑 尹泰彬 聯合讚揚隊

## 坡州邑內에 毒感流行

【汶山】 이즈음의긔후는봄날과가티 따뜻하엿다가 별안간졸한으로 변하는긔후가 연일계속하야 극히섭생하기 어려운터이라파주(坡州)군내에는독감이 만연되고잇는터이라한다

# 林巨正傳 (230)
洪碧初 作 安碩柱 畵

리봉학이 一의七

이튿날 봉학이가 방을 옴기러고 할때 례방비장이 와서 보고

『방을 아직 옴기지말게』

하고 말리엇다

『왜 옴기지말라시오』

『사도께분부가 다시나리기까지 기다려보게』

『어제밤에 사도분부를 들엇스니까 오늘곳옴길텐데요』

『사도께서 오늘 옴기라시든간』

『옴기라십듸다』

『알수업는일일세』

『무에 알수업단말이요』

『나는 어제 사도께 무중을 들엇네』

『무슨무중을 들엇소』

『자네처소까닭에 무중을 들엇서』

『사람을 은사죽엄 시키러구하니 무중들어 싸지요』

『은사죽엄을 시키다니 그게 무슨소린가』

『그방에가면 죽는단말을 내 귀루두 멧번 들엇소』

례방비장은 봉학이의 말을 듯고 얼굴이 붉어젓다 례방비장이 봉학이를 미워하는까닭에 귀신방으로 처소를옴기게하랴고 은근히 애를썻지만 죽이라고까지 미워하는것이아니든터에

『그방을 봉학이주자고한것이 무슨뜻인가』

감사의 날카러운말에 가슴이 찔리어서 거심이조치못한것을 깨닷고 뉘우친뒤라

『그방이 맘에쯔아하거든 옴기지말구 고만두게 내가 사도께 다시품할세』

하고 정답게 말하는데 봉학이는 례방비장의눈치를 살펴보며

『아니 고만두시오』

하고 손까지 내저엇다 형방비장이 마침 여페잇서 듯다가

『내생각엔 조흔수가 하나잇구먼』

하고 말하니 봉학이가

『무슨 조흔수』

하고 형방비장을 돌아보앗다

『봉문박게 용한장님이잇다데 그자를 불러다가 옥추경(玉樞經)이나 한번읽히구 방을 옴겨들게』

『실업슨사람 실업슨소리 고만두게』

『이사람 자네는 몰으니 귀신쫏는데는 옥추경이 케일이라네』

『옥추경이구 골추경이구 고만두어 이사람아』

『그러다가 기생귀신이 참말 나오면 엇더케할텐가』

『수청드리지 걱정이간』

『자네가 나하구한방쓰느라구 기생수청을 못드려서 성화가낫네그려』

『자네는 석배 기생을 실여하니간』

『싸마귀가 오덕를 실라기가 쉬지 사내자식이 누가 기생을 실타겟나 그런치만기생 귀신까지 수청드리구시퍼하는사람은 자비하나뿐일셀세』

『실업슨 조롱은 고만두구참말 수청기생이나 하나 골라주게』

『가만잇게 내가 기생도차지한뒤에 이야기하세』

『동관(同官)대접으루 수노(首奴)에게 분부한번해주면 엇던가』

『그건 어렵지안치만 죽은기생 산기생이 서루시새워서 싸질을하게되면 자네가 큰에어어서 죽지두못하구 살지두못할테니 걱정아닌가』

형방비장이 열열우스니 봉학이와 례방비장이 다가치딸하우섯다

봉학이가 방을 옴긴뒤에바로 선화당에 올라와서 감사께 처소옴긴것을 알외니 감사가 말업시 고개를 끄덕이엇다 봉학이가 물러가란령을 기다리고 섯슬때 감사가 통인의방을 향하고

『이리 오너라』

하고 사람을 불르니 머당. 소리가 나며 곳 통인하나가 방에서 나왓다 감사가 통인에게

『다락구석에 세워둔 환도를 이리 내오너라』

분부하고나서 봉학이를 돌아보며 말하얏다

『내가 환도한자루를 너줄테니 갓다가 머리마테 걸어두어라』

『활을 머리마테 걸어노핫소이다』

『검긔(劍氣)가벽사(辟邪)한다기에 환도를 갓다걸란 말이다』

『황감하오이다』

통인이 감사의분부를 조차서 환도를 봉학이게 갓다주니 봉학이는 두손으로 바더들고 감사의안진자리를 향하야 허리를 굽히엇다

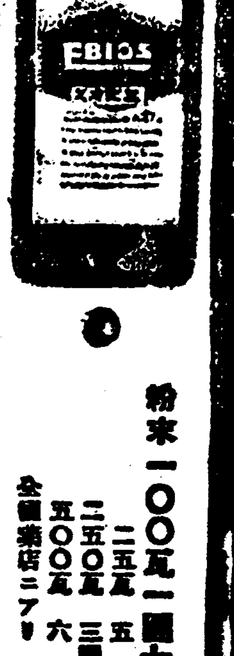

胃腸疾患에는‥
エビオス
粉末 一○○瓦 一圓七十錢 二五○瓦 三圓五十錢 五○○瓦 六圓
全國藥店ニアリ

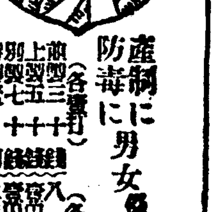

産制に 防毒に 男女兩良 サック
◉男子專用珍具 (書名はりかた)
◉婦人專用珍具
◉男子早漏防止 妙器 妙藥
◉包莖治療器(かわむり)
◉月やく止り御心配の方は少しも早く御手紙下さい良藥御知せす
◉カタログ愛情の泉 性に關する一切の珍品、珍具、珍藥、妙藥、花柳病其他諸藥品 (郵券四錢封入御申越次第無代進呈)
元祖 アオイ堂藥院 大阪東成區猪飼野東六丁目 電話天王寺一二八四番 振替大阪一六二八番

오케ー레코드
流行歌 (一五八七) 孤寂 不死鳥 獨唱 李蘭影孃

朝鮮日報 京城販賣所 電光二四九

十一月 二十六日 四日間每日晝夜
白熱的人氣! 連日滿員의 盛況
◆○新舞臺冬期公演最終週○
抱鶯作、河夕照 導演
悲劇 어제날은나는 웃이엿답니다 全一幕 (一名女給)
◆幕間 솨스께드、獨唱과寸劇
◆昇應順編、四友演出
史劇 樂浪公主와 麻衣太子 全三幕
◇次週부터堂堂이封切

第一劇場
十一月二十五日낫부터 始映 每日二回 낫一時 밤七時半
大衆料金 階上十五錢 階下十錢 均一
부리유바ー도社作品 喜劇 女海賊船 全卷 비리ー루ー지氏主演
단편히극의우수운이야기를보고드르시라?
마기노社超特作品 月形龍之助 杉狂兒 主演 時代劇 大亂鬪 毒蛇 全十二卷
一流名優總出演으로된이映畫는 참여러분게자랑할만한一篇임을 말슴해두겟슴니다
米國레이아ー도社超特作 人生愛鬪 絶海의暴君 全七卷 上山草上 작구무어氏主演
南海의孤島에서이러나는이야기 처참하고알듯한연애의갓흔靑春男女의愛慾의싸홈?아ー痛快하고씩씩한것임니다?
鍾路四丁目 電光一七五

桃花劇場
◇十一月二十五日부터大公開 十一月二十六日은月曜日로晝夜二回公開
大衆料金 階上二十錢 階下十錢 均一
◇파라마운트社映畫 監督 푸라크스트ー 主演 리챠드아ー렌 喜活劇 陸戰隊모ー란 全七卷
◇파라마운트社特作映畫 監督 루바드쥬리안氏 主演 크라이부룩스氏 探偵劇 東으로向한 三人의얼굴 全七卷
◇파라마운트社超特作映畫 監督 지엣드위져氏 主演 푸리시라렌孃 大名篇 카이로의酒店 全八卷
麻浦桃花洞 電龍山二三三

團成社
太平洋爆擊隊보다規模雄大 米國海軍聯合艦隊의全貌는이러타!
모든科學兵器를驅使하야、海底、海上、空中에서、攻防의一大血戰
劇的迫力은古今의完璧! (世界大海戰)
市內各中小男女學校團體歡迎 不日內名士五百人을招待後試寫會를開催합니다
令孃校人事件、武裝라구테、永遠의微笑、成吉思汗의假面、잘푸男子자와야한다、僞國旗下에、흥겨본武勇傳、단하로의이목숨、바다페스트의動物園
授恩洞 電光九五九

朝鮮劇場
特別普通料金 十一月二十二日낫부터 大人五十錢 階下小人三十錢 大人三十錢 階下小人二十錢
佛蘭西映畫社全發聲超特作 東京보단先着封切 佛國傑作名畫週間
無名의戰士 全九卷
아락키•산다볼고監督 名優 이반•모쥬비氏•위지•베루논孃 잔•안케로氏主演
白砂에달밝은밤 모록고에가을! 要塞를지키고잇는無名의戰士! 斷腸의追想、秋風椰子葉이옥어진동모록고黃昏에싸올고잇는無名의戰士悲戀의戰中秘話!
佛國巴里칼•도레아•푸로덕순超特作全發聲 大怪奇映畫 吸血鬼 全九卷
칼•도레아監督 쥬리안•위스드氏主演 레나•만델孃
吸血鬼!吸血鬼가가지고잇는極惡人의魂!吸血鬼는밤마다墓地로橫行하며앙상한이빨을갈어가며惡夢中에도怪奇하고소름이끼치는映畫!
仁寺洞 電光一二八二

浪花館
二十五日ヨリ公開五日間絶對日延べなし
見たか見んかわ問題でない何度見るかが問題の名畫大、フォックスを今日あらしめし名畫名畫は永遠に尊し此處に版を新にし全音響版こなり遂に公開!!
上映順
一、フォックスムーヴィトンニュース 壹卷
二、フォックス超特作全發聲日本版 鬼才フランク•ボーザーギ監督作品 ジェームス•ダン サリイ•アイラース 共演
三、東京武藏野館に於て四週續映記錄 バッド•ガール 九卷
三、フォックスニュース 壹卷
四、フォックス超超特作全サウンド版 巨匠•F•W•ムルナウ監督作品 ジャネットゲイナー•ジョージ•オブライエン 主演 ◇サンライズ 十一卷
洋畫專門 明治町一 電本二六○

中央館
二十三日特別封切
晚秋を飾る東西三大名篇諸彥待望裡に堂堂封切!歐州映畫の最高峰こ本邦映畫界の巨星阪妻映畫の併立に御期待あれ!
阪妻關東撮影所本秋超弩級作 新興キネマ提供
原作 峯銀平 監督 冲博文 助監督 宇澤義之
巨星阪東妻三郎一人二役 主演 名花森靜子特別出演
劍士桂小五郎 全拾卷
助演橘藤子岡田喜久也兒島三郎
佛國ヤツツウオー社超特作 全發聲版 アレキサンダー•ヴオルコフ作品
イヴアン•モジユヒン氏主演 スウシー•ヴェルノン孃助演 シャン•アンジエロ氏
無名戰士 全十卷
新興キネマ現代劇 原作サトウ•ハチロー氏 監督 上野信二郎入社二回作品
少年俳優總出演 ゴトク倶樂部 全七卷
小役 北岳勵 吉田童彦 金澤美都子 吉田勝 金澤伊都夫以上五人主演 助演淺野健二江川ふみ
永樂町一 電本局二○四一

優美館
空前의名畫大封切! 本日브터特別大公開! WGM超特作全發聲日本版!
怪物團 巨匠돗도부론닝그氏大作品 主演 와ー래스포ー드氏 助演 리라하임스孃 其外畸型人總出演
半島키네마特作大映畫! 脚色 監督 金昌鉉 出演 金正用 金永鋼 金正德
金正用의孝行
汗滴允朴守明外諸氏
월니암폭스會社特作全發聲映畫 알프렛드케네되ー氏原作
赤道를헤염하는女子 監督 죤부라이스돈氏 主演 스젠사도렉시氏 助演 세버사ー론孃
實寫 萬國觀兵式
豫告 類猿나ー산太平洋爆擊隊도래다 흔는期待
貫鐵洞 電光三九五


## 讀者利用欄

안장 살이합니다 三十五歲로 十五歲까지되는분으로 세간가진분을 구하는데、한사람갈망인면든은약만히주겟오니속히오시오 朝鮮日報社廣告部로照會

食母 三十五歲로四十五歲되는 女人을求하는데、일만잘하고셋맛잇게하면月給을普通以上으로주겟스니어서오시요 朝鮮日報社廣告部로來談

求資 有利한燃料製造事業이有하오니有意하신분은 至急來問할事 京城府櫻花洞二十五番地ノ五號 申玕均

書籍 朝鮮歷史研究書籍을交換또는賣渡코저하시는분은左記住所에要照會 東京市本鄕區田町二三 李斗鉉

書籍 藥種商講義錄全部讓渡하실분은通知하야주시오相當한價格으로買收하겟나이다 平壤府慶上里二九四李河龍

書籍 哲學、思想、文學、全集讓渡하실분은著者書名發行月日汚損程度價格要通知 平北熙川郡新豊面西洞 崔允國

家庭 類敎師希望市內普校生四五六年希望者는來問하시요當方東京甲種商業學校出身日語特才有함 平壤府慶上里一一四/一三 金萬斗

讓渡 山羊純英國種(자네ー種)四十首破格讓渡計要照會 釜山府西面田浦二一八番地 田浦養雞園 金二龍

鳥銃 本人이小鳥用空氣銃을購入爲計品目錄을左記要付送 忠南唐津郡合德面新里 朴炳倫

書籍 保科孝一氏著『小さい國語學』과山田孝雄氏著『日本文法精說』願買 (電九二一五三三) 李壽鎰

饅頭 高麗人蔘頭(삼머가리)를多小不拘하고高價買入 詳細問議 開城府滿月町八三一番地 益正商會

女店員採用 普校卒業程度年齡十五歲以上二十五歲程度 募集 接面談을要 大田本町 梁萬枝本店

求書 前東京音樂學校敎授 尾木氏著西洋音樂史 願讓受 京城貞洞一 硏樂會 洪蘭坡

求職 二十歲된普校卒業生인데 求職이오니 四海僉位는어떠한職業이든지 採用하야주십시요 潭陽面萬城里三十番地 張判述

求婚 二十二歲의求婚男子로 普卒程度의敎養잇는女性을希望함 平南孟山郡假倉市 羅京洙

求婚 今年二十三才 中學校卒 身只今會社外交員收入相當 求婚者인데二十才未滿處女를求함 小學校以上 咸北吉州郡吉州面吉北洞 裵鳳夫

求婚 發明品三個所持한希望家로 本人에配偶를求함 明에對한理解援助를하야줄淑女 東小門外城北洞入口 村

求婚 二十五歲以內中學以上學力家庭婦人될분을求함 敬要照會 咸南惠山鎭本報局氣付 長白縣立醫院長 劉東赫

求婚 廿七歲官吏인데 年齡自十八至卄의 女性高卒業程度의健康朗有德한 女性希望 靜岡市大岩宮下町八八 島方

求職 滿洲國商校四年京城豫一年各修業한男子今年二三各病院又鮮人辯護士宅 給仕를希望 新義州府中ノ島 朴柄元

求職 小生은普校卒業한今年十六歲된男子이온데 各官署나 會社、百貨店給仕를希望 京畿道高陽郡纛島面 石里一四 李

求職 中學一年修業한二十四歲男子인데 自動車助手나商店店員을希望합(身元保證有) 沙里院鐵山里八二八 朴永鎬

求職 本人은十七歲로普校卒業하고二年間自習한者로中學二學年程度 希望 平北定州郡古德面 日常里九二五

求職 十九歲中學三年程度로 布木商百貨店員을希望 潭陽郡潭陽面萬事里